

広報 かしら



豊かな自然
歴史と文化に彩られた
果樹園交流のまち 甲州市

9

2019年9月1日
No.47

おぼえていますか。
休みの日には近所の友達と
山道を歩き
カブトムシやセミをとりに行ったことを…。

おぼえていますか。
川を歩き
魚やザリガニをとりに行ったことを…。

たくさんの夏の思い出の中には
真っ白な雲が広がる青空の下で
元気いっぱい遊んだことがあったはず。

そんな思い出を
今の子ども達にも伝えたい。



田草川調査隊「川ある~き」

すてきな故郷
を今に伝える

甲州市では、下水道を普及し一層の促進を図るために地域の河川の様子を子ども達に知ってもらおうと8月15日に勝沼地域を東西に流れる田草川の調査隊「川ある~き」を行いました。子ども達は、腰まで水につかりながら、水中に生息する魚や虫を見つけると歓声をあげ「いつか川で遊べるようになったら楽しいね」と河川環境の大切さを実感しました。

知っていますか？— 甲州市のごみ問題

ごみの減量は、地域を豊かにする。

近年、ごみ問題という言葉をよく耳にします。ごみ問題を一言で表すことは難しく、内容は複雑です。ごみ増加による地球温暖化問題、処分場の問題、環境汚染問題、コスト問題など、ごみ処理に関わる問題は多く含まれ、また全ての問題が、個人や家庭、地域や事業所など、私達の住む甲州市だけの問題だけではなく、全国、世界規模の問題であると言えます。今月号では、ごみ減量化を図るにはどうしたら良いのか、皆さんとともに考えてみます。

便利な生活が

大きな代償に

ごみは、全て自然から発生しています。

住んでいる住居や家具は森林から、食卓での美味しい野菜や果物は畑から、また魚は海や川で育っています。

本来であれば、自然から出たものの多くは自然に返すことができるはずですが、私達一人ひとりが、便利な生活を求めたあまり、自然に返すことのできない物質を大量に作り出してきました。また、自然に返せるものがあったても、浄化能力を超える

量を廃棄してきました。

そのため、個人や家庭、事業所などから毎日出るごみを処分するときに、様々な問題へと変化をして、私達の生活や自然環境をおびやかしているのです。

ごみ問題の対策へ

現状の認識が必要

ごみは、日常生活の中で、誰もが排出しています。

「ごみを減量しなくてはいけない」と思っていては、その重大さを家族や事業所で話し合うことが、なかなか出来ないのが現状です。そこで、ごみ問題を最も分

かりやすくするためには、家庭内だけではなく、地域全体の事も調べると、環境の変化、ごみの質や量の変化が分かってきます。

平成20年度に甲州市で、ごみ収集処理にかかった経費はおよそ5億円。内訳としては家庭や事業所から排出されるごみの収集や処理、再利用するための事業費などがあります。

また、総ごみの排出量は、可燃ごみや不燃、粗大ごみ、資源ごみを含めて11、460トン。この数字はジャンボジェット機のおよそ32機分に相当します。

現在、山間地を中心に電化製品等が不法に投棄されている。(農道上萩原11号線沿い)





数字で見る 甲州市のごみの現状

ごみ収集処理にかかる費用 (平成20年度) 5億円

- 内訳
- ・ごみ減量化
 - ・ごみ収集量
 - ・再生利用推進事業費
 - ・ごみ処理費

総ごみ排出量 (平成20年度)



資源ごみ内訳 (平成20年度)

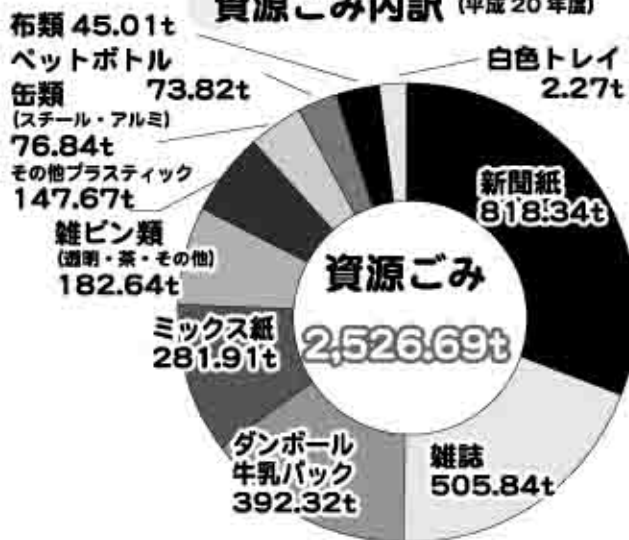

不法投棄で回収した主な粗大ごみ量

※平成20年度

品目	台数
エアコン	1
テレビ	61
冷蔵庫・冷凍庫	9
洗濯機・乾燥機	13
タイヤ	132
自転車	6

許されない行為 不法投棄は環境犯罪

甲州市は、日本百名山の大本菩薩嶺や日川渓谷などの豊かな自然と、ぶどうや桃などの果樹園地帯として、年間を通じて全国から多くの観光客が訪れています。

その反面、目の届かない山林や河川敷、道路脇やリサイクルステーションへ(地域で指定された回収場所)の不法投棄が絶えません。

この不法投棄は、市民の皆さんがごみに対するルールを守る一方で、快適な暮らしを

奪い、自然豊かな甲州市の美しい景観を損なう、「許されない行為」です。

不法投棄の中で最も多いのがタイヤ。次にテレビや冷蔵庫、洗濯機など家電用品が上位を占めています。

そのほか、自転車やバイクなど家庭や事業所の粗大ごみや一般ごみも捨てられているケースもあることから、犯罪としての意識が希薄なのではないかと思われま

す。しかし、不法投棄は法律違反であり、犯罪として罰せられます。不法投棄をした場合には、

最高で5年以下の懲役、もしくは1千万以下の罰金、またはその両方が科せられます。(廃棄物の処理および清掃に関する法律第25条)

このことから、甲州市は日下部警察署など関連団体と連携し「不法投棄を環境犯罪」と位置づけ、巡回パトロールなど取締りの強化を図っています。

美しい景観 守るのは市民

現在、市民の皆さんから不法投棄に関するお問い合わせが市の環境課へひんばんに寄せ

られています。原則として、皆さんの所有する土地に不法投棄された場合は、所有する本人が責任をもって処理をしなければなりません。

「もし、不法投棄を見つけた。不法投棄をしそうな怪しい人物が地域にいる」などの情報がある場合には、甲州市や日下部警察署にご連絡下さい。

甲州市の素晴らしい自然と景観を守るためには、地域ぐるみで監視強化し、市民一人ひとりがごみに関するルールとマナーを守る気持ちが大切です。

Refuse

リフューズ (断る)

買い物バックを持参して持ち帰っても不要となるレジ袋や、過剰な包装など、いらぬものは断りましょう。

Reduce

リデュース (減らす)

調理方法を工夫して調理くずを減らし、生ごみの水切りなどから減量をしましょう。日常用品は最後まで使い切り、詰め替え用品の使用を心掛けましょう。

Reuse

リユース (繰り返し)

返却や再利用できる商品を選びましょう。不要になったものは、人に譲ったり、フリーマーケットに出すなど、繰り返し使いましょ。

Recycle

リサイクル (戻す)

空きビンや缶類、ペットボトル、布類、紙類など再生ができる資源ごみはリサイクルステーション (回収場所)へ出して再生資源に戻しましょう。

ごみの減量化へ

キーワードは4つのR

現在、甲州市における一般ごみの処理は、年間およそ5億円の焼却費用を必要とし、この現状については、甲州市に住む私達は重く受け止めなければなりません。

その反面、市民一人ひとりの協力を得られれば、焼却費用を減らすことで可能であることから、その効果は大きなものになります。

ごみの減量は、まずは市民一人ひとりの取り組みから始

まり、家庭内や事業所などで話し合うことが必要です。

「どのような取り組みをすればいいの？」という質問が寄せられる中で甲州市は、家庭内から出る一般ごみ、資源物や粗大ごみなどの種類や出し方を学んで頂く「ごみのガイドブック」を作成し、資源を有効利用することが、環境に優しい地域づくりへの実践になる推進をしています。

まずは、次の用語「4つのR」を中心に考えて下さい。

リフューズ (Refuse)、リデュース (Reduce)、リユース (Reuse)、リサイクル (Recycle)。

この「4つのR」を家庭や職場などで積極的に取り組むことが、とても大切です。

日常生活に大切な資源になるごみは、私達の未来への財産になります。

ごみの分別作業など、ごみについて理解し、学ぶことが自分のため、地域のため、地球のために繋がります。

みんなを取り組んでみよう「ごみの減量化」。

ズームアップ

「お客様に安全で安心した商品の提供を心掛けています」

オギノ甲州店
店長 河野慎二さん

オギノは現在、山梨県内にショッピングセンター、大型店、キャロット店など37店舗で営業をしています。

野菜や魚介類などを取り扱うオギノは、常にお客様の視線に立ち、高品質な商品を提供できるよう環境衛生面には積極的に改善を図っています。



ごみの衛生管理について説明する河野店長

オギノ甲州店では「発砲スチロールはひもでしばって排出しましょう」など、標語を社員通路に貼って分別作業の徹底を図るとともに、時間ごとにごみの集計を確認をしています。

また、リサイクルステーションの設置、また排出される商品の廃棄物のリサイクル魚のアラは銅料、肉の脂はラードとして再生するなど、環境に配慮した取り組みを行っています。

同店舗の河野店長は「お客様が安全で安心する商品をご提供することが第一です。地域の皆さんと一緒に、時代の変化に合わせた環境を目指していきたい」と話してくれました。



ごみの分別など徹底した環境管理に取り組んでいる

**補助
制度**

**生ごみ処理容器
(コンポスト)
電動式生ごみ処理機**

生ごみ処理容器(コンポスト)電動式生ごみ処理機購入について補助制度がありますのでご利用下さい。

制度の内容については、一基当り購入金額の2分の1を補助します。

ただし、生ごみ処理容器(コンポスト)は、5千円を限度とし、電動式生ごみ処理機については、3万円を限度とします。

■補助金申請は？

領収書(電動式の場合は保証書も)と印鑑及び振込先がわかるものを持って、環境課窓口(環境センター)で申請書に記入して、提出して下さい。

※ご不明な点がございましたら環境課まで連絡をお願いいたします。



生ごみ処理容器
(コンポスト)

◆お問合せ先

環境課(環境センター) ☎33-4404

ごみQ&A

環境課(環境センター)

Q 洗濯機やテレビなど家電リサイクルと言われている粗大ごみは、どこで処分したらいいの？

家電リサイクル法に定められている4品目(エアコン、テレビ、冷蔵庫や冷凍庫、洗濯機や衣類乾燥機)は買ったお店、もしくは買い換えるお店で引き取って頂けます。もし、買ったお店が分からない場合は、郵便局で家電リサイクル券を購入して、環境センターに持ち込んで下さい。

・家電リサイクル券の取扱店
塩山郵便局、駅前郵便局
松里郵便局、神金郵便局

Q 使わなくなったタンスやソファ、ラジカセや掃除機は、どこで処分したらいいの？

タンスやソファ、布団、応接セットなどの可燃ごみ、また、ラジカセや掃除機、電子レンジなどの不燃ごみは、環境センターに持ち込むことができます。

なお、持ち込む時には環境課(環境センター)まで、事前にお問い合わせ下さい。

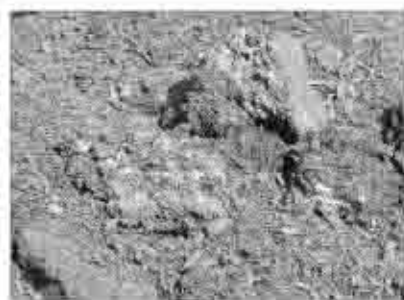

生ごみは竹の成分により、簡単に肥料として再活用できる

ズームアップ

**「竹パウダーを使い
生ごみの肥料化へ」**

やまたか園
高野武治さん、富士子さん夫婦
(藤井)



エコ活動に取り組んでいる高野さん夫婦

観光農園「やまたか園」の高野さん夫婦は現在、竹の成分を使い、肥料として再活用する「竹パウダー」を使って、ぶどうや野菜を栽培をしています。

「多くの農業技術を試してきたが、今回の竹パウダーには本当に驚いています」と、7年前に農業仲間からの勧めで竹パウダーを肥料として使用してみると、その年に収穫したぶどうや野菜の育ち方、

味覚が今まで以上の出来ばえ。「長年使っている『EM菌』を利用して栽培したぶどうや野菜より品質は上々」と太鼓判を押しています。

竹には、ミネラルや糖質が多く含まれていて、微生物が多く潜んでいることから、家庭内から出る生ごみに混ぜるだけで、肥料化できることも実証され、その効果に注目が集まっています。

武治さんと富士子さんは「竹パウダーは、農業用として利用するばかりでなく、生ごみを肥料化し、畑や家庭菜園に利用するなど、今後普及していくことで、ごみの減量化にも繋がっていくと思えますよ」と声を揃えています。

若者の心が地域を守る



甲州市消防団は現在、市内全域を11分団52部に分かれ、951名の団員で構成されています。火災や災害から地域を守る強い想いは、地域の消防防災のリーダーとして地域において大きな役割を果たしています。

歴史と伝統

消防団の原型は、江戸時代にとび職人が中心となり、町人が設けた「町火消し（まちびけし）」から受け継がれ、町奉行の管理下には「いろは47組（後に48組）」がルーツとされています。

当時は火災が起きると、それぞれが組みが延焼を防ぐために、ノコギリやカヤで建物を壊し、被害を最小限に食い止め、互いに競い合いながら消火活動を行っていました。

明治27年に消防組規則が交付されると、消防組は全国各地に設置されるようになりました。

その後、時代の変化により名称を変えながら、現在は消

火災は一瞬にして、多くの財産を焼き尽くす、その恐ろしさは、今も昔も変わりません。甲州市には、私達市民が火災を出さないよう、そして火災を防ぐように呼びかけ、火災の際には、昼夜を問わず活動を行っている甲州市消防団があります。歴史は古く、昔から地域の若者が集まり、本業を持ちながら「自分達の地域は自分達で守る」と強い想いから溢れる使命感により、私達の住む地域を守り、絶えることなく活躍をしています。

防団として消防活動を行っています。

自分達で地域を守るという熱い気持ちは昔から変わらず、若者が集まる消防団員一人ひとりの心に受け継がれています。

消防団の奮闘

甲州市では今年、32件の火災が起き、甲州市消防団は火災現場で消火活動を行いました。

その中でも、4月11日に発生した勝沼町深沢山周辺の山林火災は、同消防団をはじめ、東山梨消防本部、日下部警察署、自衛隊などが集結し、陸上と空からの消火活動により鎮火をしました。

炎に囲まれた山林の現場で

は、同消防団が何本ものホースをつないで消火に向けた放水、何百人もの消防団員が、重さ20キロもあるジェットシューターを担いで険しい山道を登り、延焼防止に向けた活動をする一人ひとりの表情は真剣そのものでした。

火災現場では、消火すると活動が終わるということはなく、消防団員は消火後も、煙が出ている場所の火種を丁寧に消す、後処理活動を行っています。

また、消防団員は消火活動が終わると、消防車やホースなどの点検も忘れません。

この作業は「いつ起きるかわからない火災や災害」から、地域を守るための備えを常に心掛けているものです。

甲州市 消防団

恐ろしい火災や災害から地域を守るために活躍をしている甲州市消防団。普段、何気なくお話しをする地域のお兄さんが、もしかしたら消防団員かもしれません。



「地域の安全が一番ですね」と笑顔で話す丸山元樹さんは現在、甲州市消防団奥野田分団第3部の部長として、消防団活動を仲間と一緒に励んでいます。



**地域の一員としての
消防団があります。**

甲州市消防団
奥野田分団第3部部長
丸山元樹さん（熊野）

そんな丸山さんは、9月に開催する、第45回山梨県消防団員操法大会小型ポンプの部で甲州市代表として、大会までの41日間にわたる練習も行っていきます。

丸山さんは「消防防災の知識や技術を学ぶことは、地域を守ることに繋がる」と話すように、歯をくいしばって頑張っています。

その反面、本業と消防団活動を両立するには、丸山さん自身にもつらい思いがあります。「家族や地域の皆さんの理解と協力で心から感謝をしています」と同時に「地域の安全を守るのが消防団の使命だと感じますが、地域の皆さんとの仲間意識が芽生えるのも消防団だと思っています。若い新入団員は地域防災の要。多くの若者に入団してほしい」と丸山さんは呼びかけています。

地域との信頼関係

普段の消防団員は、サラリーマンや農業など、様々な本業を持ちながら生活をしています。

その傍ら、消防や防災に関する知識と技術を学び、活動をしていることから、地域において重要な役割を担い、住民からの信頼関係も深く築いています。

河川清掃では消防水利確保のための草刈り、各種イベント

トでは警戒活動、また防災訓練では火災や災害時における応急手当の指導など、年間を通して、地域との協働による防災に備えた連携活動は多く行われています。

そのほか、夜警巡視（主に冬季期間）、各部での消火訓練、また、全国の消防団員がポンプ操法の技術を競い合う消防操法大会への出場など、平常時においても消防団員は、常に故郷を守るため訓練に励んでいます。

消防団 募集

じぶん
私達の故郷は
じぶん
私達で守る!!

消防団員は特別職の公務員です。
皆さんの若い力で火災
などから故郷を守ろう！

■資格

市内在住で18歳以上の方

■申込み

最寄の消防団、もしくは総務課行政・危機管理担当へお申し込み下さい。



◆お問合せ先

総務課 行政・危機管理担当 ☎32-5041

声 のコーナー

市長への手紙から
抜粋・要約



今月号から「市民の声」のコーナーを新設します。このコーナーでは、市長への手紙を中心に、市に寄せられた多くの意見や提言、それに対する回答を抜粋し、要約してお伝えします。

◆わたしの意見・差し押さえ物件のネット公売基準は

先日、偶然にインターネット公売を検索していましたら甲州市からも何点か、税の滞納に係る差し押さえ物件が出品されていました。しかし、昨今の不景気な状況は理解できますが世界的な情報手段の

インターネットを活用し、いくら動産とはいっても、一輪挿し50円の出品はいかがなものかな...と思います。

(塩山地区 30代 会社員)

◆答え

低迷する市税等の収入の増加を図るため、市町村合併後の平成18年4月に税務課内に収納特別対策室を設置し、収税強化へ積極的に取り組み、差し押えに伴うインターネット公売は、平成20年10月から7回実施しております。

収税当局と致しましては換価の容易さ、物価価値の高いものを差し押ええることを年頭に置き、ご指摘の「一輪挿し」につきましても、少しでも滞納額を減らせる物件と判断し公売に付したものです。今後、有効な売却手段であるインターネット公売を活用し、滞納処理を積極的に行っていきたくと考えています。

◆わたしの要望・塩山図書館自習室にセパレーションの設置を

塩山図書館の自習室をよく利用するのですが、自習室が

隔離されていないのと同時に机にもセパレーション(仕切り)がなく、利用者が多い時などは落ち着いて勉強ができません。できましたら改修の検討をお願いします。

(塩山地区 大学生)

◆答え

塩山図書館は昭和57年の会館当初から、公民館図書室としての機能しか有しておらず現在の利用者ニーズに合った施設構造ではありません。少しでも利用者が使いやすいように現在、施設の改築や新築について図書館協議会等で検討を行っています。

ご指摘の自習室は、現状での対応として、簡易な仕切り板の検討をしています。ただし、全体に仕切り板を設置すると、机の利用面積が狭くなってしまうので、当面は2か所に設置をする予定です。

◆わたしの質問・アンテナショップ

再出店の予定は

数年前に新宿のアンテナショップ「カーヴ・ドウ・カツヌマ」に食事に行き、帰りに

ワインを何本か購入し、家で毎日楽しんでいました。

普段あまりお酒は飲まないのですが、そのワインがとても美味しかった記憶があり、先日「久しぶりにワインでも」とお店を訪ねたのですが、民間のイタリアンレストランに変わっていました。

移転でしたら移転先を、撤退し再出店の予定でしたら、その予定を教えてください。

(東京都 会社員)

◆答え

カーヴ・ドウ・カツヌマは、オープン以来18年間、アンテナショップの役割を果たしてきましたが、近年の社会経済の変化等により平成17年12月をもって閉店いたしました。

現在、新たな視点に立ち、首都圏を中心に産地の情報発信等ができるアンテナショップの出店について、慎重に検討をしているところであります。

なお、ワインの購入につきましては甲州市勝沼ぶどうの丘HP、または直接電話でいつでもご購入いただけますので、ぜひご利用下さい。



ま ち の my town hot news 話 題

甲州市・J Aフルーツ山梨

関西へトップセールス

全国に誇るぶどうの産地である甲州市とJ Aフルーツ山梨は8月19日、国内最大の青果物流通拠点である大阪市場卸売会社で、特産のぶどうの宣伝活動を行いました。今回のトップセールスでは訪れた関係者の方に、甲斐路やピオーネ、巨峰、ロザリオなどを試食してもらおうPR戦略を行いました。

好評を頂きました。田辺市長は「今年の出来は、昼夜の寒暖の差が例年以上あったことから、非常に色つきも良く、消費者に喜ばれる」「安全で新鮮、糖度も十分です」と栽培者の心を伝えていました。なお、この日に行われた市場での「ぶどう」の取引は、前日より高めで推移し、早くもトップセールスの効果が表れていました。



標高差1、250mを快走

大菩薩峠登山競走大会

日本百名山の菩薩を目標として快走する、第42回大菩薩峠登山競走大会が8月16日に行われました。各部門に分かれてスタートした723名の参加者は、標高差1、250メートルの急な坂道を必死な表情で走りまわりました。ゴール後には、富士山や甲府盆地の壮大な景色を身ながら、爽やかな時間を楽しんでいました。

- 各部門の優勝者
- 一般の部
- 岩本 晃典さん（静岡県）
- ・壮年Aの部
- 河野 寛さん（中央市）
- ・壮年Bの部
- 中込 茂さん（甲斐市）
- ・女子の部
- 星野 芳美さん（静岡県）
- ・中学生の部
- 塚越 健一さん（上於曽）



まちの my town hot news 話題

産地の果実は美味しい！ 世田谷区民まつり

甲州市とJ Aフルーツ山梨は8月1日、2日の2日間、東京都世田谷区馬事公苑で開催された世田谷区民まつりに参加をしました。

都心の方々に喜んでいただくとうと、糖度が高く高品質の桃やぶどう、甲州市産のワインの試飲や販売など、甲州市の魅力进行全面アピールしました。

甲州市ぶどう娘で参加した皆さんも「果物やワイン、また雄大な景観を楽しめる甲州市へ遊びに来て下さい」と訪れた皆さんに笑顔で呼びかけていました。



塩の山を守る会 きれいな塩の山の復活へ

塩の山を守る会は7月25日、塩の山で赤松の守る保護活動として除草作業を行いました。

近年、松くい虫に被害にあっている塩の山を復活させようと同守る会は、平成19年度から現在まで240本の赤松の苗木を植樹しました。

当日は、同会およそ70名が参加し、植樹した赤松の成長を見守りながら「幼い頃に見た、きれいな塩の山を後世に伝えたい」と願いを込めて、2000平方メートルの面積の草刈りなど汗を流していました。



ぶどう盗対策会議 特産ぶどうを守る

甲州市と日下部警察署は8月11日、全国に誇るぶどうの産地である甲州市を狙うぶどう泥棒を撲滅しようと、ぶどう盗難防止対策会議を行いました。

同会議には、J Aフルーツ山梨をはじめ、市観光協会、県防犯協会日下部支部、ふれあい連絡会、区長会らが集まり、互いが行っている防犯対策を確認するとともに、協力体制の強化を図りました。

会議終了後には「ぶどう泥棒、特別警戒中」と記載された看板を市内各地へ掲示しました。



ぶどうを守る対策

①自主防犯対策

- ・被害を未然に防止に関する環境の整備
- ・地域ぐるみによる自主警戒の推進

②行政機関による対策

- ・防犯意識の啓発活動

③警察の対策

- ・夜間パトロールの強化、検問、張り込みの実施

市民の皆さんへ

- ・不審な行動を感じた時は、深追いはしないで下さい。
- ・不審者を発見した時は、警察へ連絡をするとともに、付近の方に応援を求めて下さい。
- ・もし声をかける時は、地域のイメージアップも兼ねて、明るく爽やかに話しかけて下さい。

期間限定
ふるさと
はじまる

東京都中野区

なかの里・まち
アンテナショップ

中野サンプラザ



7月25日のオープン日には多くの方が訪れ「ふるさと甲州市」を楽しんでいました。

新たな地域間交流として、3月からスタートした里・まち連携事業。現在までイベントなどを通じて、自治体の枠を超えた住民同士の交流を深めています。

と甲州市の6自治体が、各地の名産や特産品を販売するとともに、観光情報など「おいしい・ふるさと」を訪れた皆さんにお届けしています。なお、アンテナショップは10月16日（金）まで開催をします。ので、ぶどうとワインをはじめとする特産品や紅葉の景色が満喫できる「秋の甲州市」を、多くの方へ紹介をしていきます。

せいしゅんきろく
青春記録

この夏、山梨県代表として多くの中学生が幾多の種目で関東大会に出場。このページでは出場した生徒の青春記録を紹介します。

第34回関東中学校
柔道大会を終えて

8月8日から10日の3日間、茨城県のカシマススポーツセンターで行われた第34回関東中学校柔道大会に、大山裕生さん、小松千香さん（ともに塩山中）、戸島花菜さん（塩山北中）の3名が山梨県代表として出場をしました。女子生徒の2名にとっては

2度目の関東大会、特に3年の小松さんにとっては最後の関東大会なので、今までの柔道生活の総決算として、この大会への想いは強く、苦しい練習に励んできました。大山さんにとっては、初めて関東大会に出場するうれしさの反面、山梨県代表として出場する不安で一杯でした。大会当日、男子個人戦で大山さんの出番。緊張で体が思うように動かず、精神的にも力でも相手を上回ることができず負けてしまいました。柔道が始めて1年半、まだまだ練習が足りない事を実感させられた試合でした。女子個人戦では、小松さんと戸島さんの2人も、今大会で団体優勝をしたチームの

選手と対戦し、互いに積極的な攻撃を仕掛けたのですが、押え込みで負けてしまい、悔し涙を流しました。戸島さんと大山さんは大会を振り返り「とても良い経験と勉強ができた。もっと練習して来年には、関東大会だけではなく、全国大会にも出場をしたい」と3年生になる来年を見据えて、新たな決意を掲げました。

また、最後の大会となった小松さんは「たくさんの方に支えられ、多くのことを学ぶ事ができました。高校に行っても柔道を続け頑張っていきたい」と柔道を通じて知り合った皆さんに感謝の気持ちを話していました。（文章・塩山中 丹澤一浩先生）

関東大会出場された皆さん

(敬称略・順不同)

●水泳

- ・200M自由形 中村正義 (塩山中)
- ・200M自由形 深澤美南海 (塩北中)
- ・400M自由形 深澤美南海 (塩北中)
- ・100M平泳ぎ 樋川穂波 (塩山中)
- ・200M平泳ぎ 樋川穂波 (塩山中)
- ・200Mバタフライ 曾根瑞樹 (松里中)
- ・200M個人メドレー 曾根瑞樹 (松里中)
- ・400Mリレー 塩山中 (宮原可奈子 樋川穂波、三枝 聖、岡 佑樹)
- ・400Mメドレーリレー 塩山中 (宮原可奈子、樋川穂波、三枝 聖、岡 佑樹)

●ソフトボール女子

塩山中

●ハンドボール女子

塩山中

●バドミントン

- ・男子シングル 輿石 涼 (勝沼中)
- ・女子シングル 雨宮桃子 (塩山中)
- ・男子ダブルス 古屋 玲、山西溪太 (勝沼中) 内田圭哉、中山寛人 (勝沼中)
- ・団体男子 勝沼中

●陸上

- ・走り幅跳び 近藤祐未 (塩山中)
- ・走り幅跳び 坂本喬平 (勝沼中)
- ・砲丸投げ 篠田未希 (勝沼中)

●柔道

- ・個人戦 大山裕生 (塩山中)
- ・個人戦 小松千香 (塩山中)
- ・個人戦 戸島花菜 (塩北中)



「なげ～よ、このトンネル！」延長1400メートルの大日影トンネルを歩き、100年の歴史を探検。



今夜の晩ご飯はカレーだよ。誰が手伝ってもらっているのは？

**地域の方が伝授！
甲州伝統子ども教室**

甲州市観光ボランティアアゲイドの会は7月29日から31日の3日間、甘草屋敷と塩山南小で甲州伝統子ども教室を行いました。

期間中には、小学校の児童およそ250名が参加し、昔の子ども達が遊んだ囲碁や書道などを地域の方が講師になり伝えました。

「初めて体験したけど楽しかった」と参加した子ども達は、大はしゃぎで楽しんでいました。



「囲碁って楽しいね」と真剣勝負が始まった。

まちの my town hot news 話題

自然と歴史文化に触れる 少年少女ふるさと探検隊

甲州市の豊かな自然と歴史文化に触れ、地域を学ぶことを目的に8月6日、7日の2日間、甲州市少年少女ふるさと探検隊を行いました。

小学5年と6年の67名が参加し、明治36年の中央線開通に合わせ建てられた大日影トンネルやトンネルワインカーヴ、また上日川峠の大自然を探検。普段は別々の小学校に通っていますが、新しい仲間と過ごした2日間は、強い絆と交流が深まっていました。



こわいけど、みんなで挑戦すれば大丈夫。

アスレチックやボートなど アドベンチャークラブ

「山を走り、川で泳ぎ」。7月29日から31日の3日間、アドベンチャークラブは長野県白馬村でキャンプを行いました。

小学4年生から6年までの24名は、ヘルメットを着用して地上5メートルもある木製の橋を渡り、みんなで協力しながらボートで溪流下りなど、普段はできない貴重な体験をしました。

参加した子ども達は、最初は戸惑いながらも、大自然の中で本当にたくましく成長した3日間でした。

楽しかった 夏休み アルバム



「甲州弁つておもしろいね」と真剣なまなざしの子ども達



地域ならではの甲州弁 甲州弁むかし語りの会

山梨むかしがたりの会は8月9日、甘草屋敷で子どもたちの甲州弁むかし語りの会を行いました。

甲州、山梨、笛吹の3市の小学生と高校生が「山の背くらべ」などの昔話を甲州弁で披露しました。

およそ130名の参加者は、今では珍しい甲州弁?の語りを興味深く聞いていました。

小中学生チーム対抗 ミニソフトバレー大会

甲州市育成会は8月9日、塩山体育館で第2回甲州市小中学生チーム対抗ミニソフトバレーボール大会を行いました。

男女それぞれの部門に参加した12チームは、試合を通じて親睦を深めるとともに白熱した熱戦を繰り広げていました。なお、優勝チームは次のとおりです。

- ・男子部門 祝チーム
- ・女子部門 下於曾西チーム



カラフルなスーパーボール、たくさん取りたいね。

大和夏祭り

夏の風物詩、大和夏祭りが、8月15日に大和地域総合局駐車場で行われました。

大きな賞品が当たるくじ引きや、おいしい串焼きなど出店が揃う会場には、浴衣を着た女の子や親子連れなど多くの方が祭りを訪れました。

また、地域の方による大和伝統「天目山太鼓」の披露で祭りは盛り上がり、ライマックスには、みんなで盆踊りをして楽しい一夜を過ごしました。



祝チーム(男子の部)



下於曾西チーム(女子の部)

定額給付金・子育て応援特別手当 申請期限（9月30日）が近づいています

3月末から申請の受付を行っている定額給付金、子育て応援特別手当の申請期限は9月30日（水）までとなっています。給付対象者で、まだ申請がお済でない方は、お早めに申請を行って下さい。

期限までに申請されなかった場合は、辞退したとみなされ、受給することができなくなりますのでご注意ください。

なお、まだ申請されていない方でお手元に申請書をお持ちで無い方がいらっしゃいましたら、次のお問い合わせ先までご連絡をお願いします。

◆お問い合わせ先 ・定額給付金 政策秘書課 ☎32-5064
・子育て応援特別手当 子育て対策課 ☎32-5081

犬・猫の飼い主のみなさまへ お願い

犬の飼い主は「甲州市飼い犬等飼養管理条例」により、飼い犬を適正に管理することになっています。他人に迷惑をかけないように、次のことに注意しましょう。

■飼い主としての心がけ

・犬の放し飼いは、飼い主の知らない場所で、他人に迷惑をかけたたり、農作物等にも危害を与える恐れがありますので、放し飼いは絶対しないで下さい。また、犬を放して散歩することも、夜間、早朝に放すこともしないで下さい。

・犬の糞の始末は、飼い主の義務です。散歩の際は、ビニール袋を持参する等、飼い主が責任をもって持ち帰って始末して下さい。

・飼い犬の首輪とリードの調整をして下さい。首輪がゆるいとすり抜ける可能性があるため点検して下さい。首輪には鑑札、注射済票、名札、連絡先等があれば、もしもの時に役立ちます。

■迷子犬について

最近、迷子犬の苦情が増えています。飼い犬が帰る事ができなくて困っているかもしれません。「何日かすると帰ってくる？」そんな安易な事を考えず、すぐ対策をとりましたら、

・自宅付近や近所や散歩コース等を名前を呼んで探しましょう。

・もしかしたら保護されているかもしれません。

・環境課、各地域総合局、保健所に問い合わせをして下さい。

■猫の飼い方について

・猫は放し飼いが一般的ですが、飼い主の目の届かないところで何をしているかわかりません。

・野良猫との区別をするため首輪をつけましょう。

・事故防止にもなりますので猫は室内で飼いましょ。

・野良猫には餌を与えないようにして下さい。餌を与えると住みつき野良猫が増え、ゴミ置き場等を荒らしたりして近隣の方に大変ご迷惑がかかります。

◆お問合せ先

環境課
☎33-4404
勝沼地域総合局 市民福祉課
☎44-1111
大和地域総合局 市民福祉課
☎48-2111
峡東保健所 衛生課
☎20-2751

平成21年度動物愛護デー

■日時

9月23日（水）午前10時～

■場所

アイメッセ山梨
甲府市大津町2192-8
☎055-243-1811

■内容

第31回動物愛護図画コンクール表彰式、長寿犬飼育者表彰式、動物のお医者さん体験コーナー、ポニー乗馬コーナー、犬のしつけ方教室、動物クイズ、動物をつくろう、動物相談コーナー等

◆お問合せ先

山梨県福祉保健部 衛生薬務課
食品衛生担当
☎055-223-1489

9月10日は屋外広告の日です

屋外広告物（看板）は、お店や商品を宣伝するのにとても役立ちますが、何の決まりもなく設置すると街なみや自然の景観を損ねる原因になってしまいます。

そこで、県では美しい県土づくりを進めるために「山梨県屋外広告物条例」により、屋外広告物を設置する場所により大きさや色の基準を定めています。

また、原則として知事または市町村長の許可がなければ、屋外広告物（看板）を設置することができない決まりにしています。

これから屋外広告物（看板）を設置する場合や、すでに設置しているが許可を受けていない場合等ありましたら、県までご連絡下さい。

◆お問合せ先

山梨県美しい県土づくり推進室
☎055-223-1325

耕作放棄地

再生、営農を支援します！

市では、近年増加する耕作放棄地を解消していくため、「甲州市地域耕作放棄地対策協議会」を設立しました。荒れた農地を引き受けて、営農を再開していただく方には、再生作業や土壌改良、施設整備等に対する交付金が受けられますので、ぜひご活用下さい。なお、支援をご希望の方は、協議会事務局まで事前にご相談下さい。

■対象者

耕作放棄地を「農地銀行」等により借り受け、又は農地法により買い受けて、再生後5年間以上耕作を継続する農業者、または法人。

※一括生前贈与など家族間での権利移動は除く

■対象農地

甲州市内に所在する農地（農振農用地に限る）

※右表①再生作業に対する支援は平成23年度まで

■実施年度 平成21年度～25年度

■申請先 甲州市地域耕作放棄地対策協議会
（勝沼地域総合局1階）

◆お問合せ先 甲州市地域耕作放棄地対策協議会
事務局 農林商工課 ☎44-1205

耕作放棄地再生利用交付金

●支援概要

耕作放棄地を再生活用する借り手側、買い手側に抜根・整地などに要する経費の支援をします。

●交付金額

①再生作業（障害物除去、深耕、整地）に対する支援

荒廃の程度に応じ10a当り次のとおりです。

・作業にかかる費用が6～10万円の場合

→補助額3万円

・作業にかかる費用が10万円を超えるの場合

→補助額5万円

・荒廃程度が大きく重機等を用いて行なう費用が10万円以上の場合 →総費用の1/2補助

②土壌改良に対する支援

10a当り2万5千円（最大2年間）

③営農定着に対する支援

10a当り2万5千円（1年間）苗木購入など

④農業用施設等に対する支援

（補助率1/2）用排水施設、鳥獣被害防止施設、果樹棚等の整備

検査日・場所・時間

月	日	場所・時間
10	5日	老人福祉センター（塩寿荘） 午前10時～午後3時
	6日	松里公民館 午前10時～正午
	8日	塩山北中学校 午前10時～正午
		JAフルーツ山梨塩山支所 午後1時30分～午後3時
9日	JAフルーツ山梨塩山支所 午前10時～午後3時	

はかりの検査を実施します

特定計量器（はかり）の定期検査は2年に1度行われます。今年塩山地域が対象の年となります。

なお、次のような取引・証明に使用するはかりは、県知事が実施する定期検査を受けることが法律で義務付けられています。

- ・商店・観光農園などで商品の重量を計り取引に用いる場合
- ・薬局などで薬の調合に用いる場合
- ・病院・学校・保育園などで健康診断の体重測定に用いる場合など

※ただし、家庭用はかりは、対象となりません。

■注意事項

①前回2年前に検査を受けられた方には、通知により検査日をお知らせいたします。その際、該当する日と都合が悪い場合は、農林商工課までご連絡下さい。

②大型のはかり（400kg以上のもの）は、所在場所（設置場所）での検査となります。また、電気式はかりは、計量士が巡回して検査を行います。これらの場合は、事前に県計量検定所に報告が必要となるため、9月中までにご連絡下さい。

③この検査を受けずに、はかりを使用している場合は、計量法により50万円以下の罰金に処せられることがありますので注意して下さい。

④前記①、②以外の方で検査の対象と思われるはかりをお持ちの方は、9月中までにご連絡下さい。

◆お問合せ先

農林商工課 ワイン・商工担当
☎44-1205

2010年版

『山梨県民手帳』予約受付中

■価格 500円

※別売りで住所録を80円で販売
■締切日 9月30日（水）まで

■配布予定

11月初旬（代金と引換えで配布）

◆申込み・配布場所

市民生活課 市民生活担当
☎32-5068

健康についての普及や推進 甲州市健康づくり推進協議会

甲州市健康づくり推進協議会は、各種団体、組織の代表者で構成され、健康づくりの普及・推進など、市民の健康づくりを総合的に推進しています。

なお、委嘱された委員は次のとおりです。(順不同・敬称略)

- ・会長 岩瀬 圭次 公民館長 主事会長
- ・副会長 三澤 茂 歯科医師会長
- ・委員 三枝貴久子 食生活改善推進員会長
金井 孝子 J A フルーツ山梨
岡本まさ子 峡東保健所長
澤田 芳昭 医師会長
田中 英範 薬剤師会長
藤森 吉男 社会福祉協議会長
小林 一 保健環境委員会
廣瀬 浩二 区長会長
松橋 勝美 商工会長・国民健康
 保険運営協議会長
幡野 文章 青年会議所理事長
古屋 正吾 市教育長
相澤 英徳 民生児童委員連絡協
 議会長
広瀬 等 老人クラブ連合会長
根岸 徳雄 小中学校長会長
益田 正清 体育協会副会長
日原 瑞枝 保育所連合会副会長
佐藤なほみ 学校保健研究会副会長

石田 春雄 体育指導委員会
内藤 進 日下部交通安全協会
◆お問合せ先
甲州市健康づくり推進協議会
事務局 健康増進課 成人担当
(塩山保健福祉センター内)
☎ 33・7811

税務課資産税担当からのお願い

固定資産税等は毎年1月1日を基準日として土地・家屋・償却資産の所有者に納税していただく税金です。■相続人代表者の届け出はお早めに土地・家屋等、固定資産の所有者が亡くなられた場合、早めの相続登記をおすすめしますが、もし、手続きが遅れるような場合には、相続人

の中から代表者を選定して、届け出をして頂くことになっております。また、その後に代表者を変更する場合には新たに代表者となられる方の『変更届』の提出をお願いします。※なお、新旧代表者の押印が必要となります。

■口座振替の手続きもお忘れなく
亡くなられた納税義務者の方が口座振替を利用されていた場合には、口座振替ができなくなりますので、新たな口座振替の手続きが必要になります。

■共有名義の代表者の変更は・・・
土地、家屋等を複数の方で共有している場合には、共有者全員が納税義務者になります。
納税通知書は共有者の中から代表者1人に送付させて頂きます。

今年のおはツイているかも。
9/28 発売
1等・前後買わせて
2億円
2009年 新甲州特別宝くじ
オースタムジャンボ宝くじ
1枚 300円
1等 195,000万円 / 前払金 2,500万円
2等 1,000万円 3等 100万円
発売期間 09/28(日)～10/15(日)
抽籤日 10/23(日)

また、代表者の変更をする場合には、『変更届』を提出して下さい。※なお、新旧代表者の押印が必要となります。

◆お問合せ先
税務課 資産税担当
☎ 32・2111
(内線154、155)

山梨県地場産業センター 秋の山梨県地場産業まつり

■日時
9月12日(土) 13日(日)
午前9時～午後5時
■内容
地場作品の特価販売、国際コンクール入賞の県産ワインの試飲販売など
◆場所・お問合せ先
かいてらす(県地場産業センター)
☎ 055・237・1641

無料調停相談会

■日時
10月3日(土) 午前10時～午後4時
■場所
岡島ローヤル会館ゴールドルーム
■内容
身近な法律問題に弁護士などの民事・家事調停員が相談に応じます。
◆お問合せ先
甲府地方裁判所 総務課
☎ 055・235・1133

年に1回は必ず健康診断を受けましょう

総合健診

皆さんは、健康を維持するためにどのようなことに心がけていますか。私達は普段、健康に自信があると自分の体への配慮を忘れ、無理を重ねてしまいがちです。そこで甲州市では、市民の皆さんの健康づくりに役立ててもらえるよう総合健診を実施して

います。健康で楽しい毎日を過ごすために、年に1回は必ず健康診断を受けましょう。

なお、詳しい内容については、先月号の広報に掲載していますので、ご参照下さい。

【訂正しお詫び申し上げます】

先月号の広報で掲載した、北牛奥（10月21日）の健診場所は奥野田公民館です。

◆お問合せ先

健康増進課 保健予防担当 ☎32-5014

健診日程

※受付時間 午前8時30分～午前11時（ただし、胃がん、腹部超音波検診は午前10時まで）

対象地区	対象地区	場所	健診日	対象地区	場所	
9	4日(金) 上西、上東、下東	塩山保健福祉センター	13日(火)	大藤	大藤公民館	
	7日(月) 下中、下西、中央、町屋		14日(水)			
	8日(火) 下於曾東		17日(土) 養山			養山小学校体育館
	9日(水) 下於曾西		19日(月) 熊野			奥野田公民館
	11日(金) 赤尾、下萩原	20日(火) 花園、西広門田				
	24日(木) 神金	21日(水) 北牛奥	塩山北公民館			
	25日(金)	22日(木) 千野上	塩山北公民館			
	28日(月) 東雲	23日(金) 千野下				
	29日(火) 勝沼	24日(土) 祝				祝小学校体育館
10	4日(日) 玉宮	玉宮小学校体育館	26日(月) 上塩後	塩山保健福祉センター		
	5日(月) 上井尻	井尻公民館	27日(火) 下塩後			
	6日(火)	松里公民館	28日(水) 勝沼、東雲		勝沼市民会館	
	7日(水)		29日(木) 勝沼全地区			
	8日(木) 松里		30日(金) 上於曾、下於曾			
	9日(金)	6日(金)	塩山保健福祉センター			
	11	7日(土)			全 市	
		8日(日)				
		9日(月)				

託児コーナー

9月29日(火) 勝沼市民会館 10月27日(火) 塩山保健福祉センター
 定員：各10名 申込み：託児の1週間前までに保健予防担当へ



©段丹映子・「週刊長野」
 掲載・無断転載禁止

甲州市男女共同参画推進委員会 気づき合おう あなたと私の未来のために

■地上デジタル放送を見るためには
 平成23年7月までに、今までのテレビ放送（地上アナログ放送）は終了します。
 これまでに皆さんのテレビを「地上デジタル放送」対応に変えていただく必要があります。
 地上デジタル放送の番組を見るためには、地上デジタルテレビに買いかえるか、お手持ちのアナログテレビに「地上デジタルチューナー」をつなぐ等の必要があります。今回、そのための簡易なチューナーの無償給付等の支援を行います。

◆お問合せ先

総務省地デジコールセンター
 ☎0570・07・0101

■注意点について
 ① 支援を受けるには、NHKと受信契約を結び、全額免除を受けること
 ② 支援は現物給付です。ご自身で購入したチューナー、アンテナ等の精算はできません。
 ③ 共同受信施設の各世帯が負担する改修経費への支援は、施設の設置者（管理者）の協力を頂くことが原則となります。その上で、見積書などの工事関係書類や、請求書等の証拠書類が必要となります。
 ④ 地上デジタル放送が始まっていない地域の方は、デジタル放送開始後に支援を行うこととなります。

総務省

地上デジタル放送を受信するための 簡易チューナーの無償給付などの支援

健康ウォークIN甲州 参加者・もぎ店出店者を募集 します

甲州市では、誰でも気軽に参加できるスポーツとして「ウォーキングのまち」を目指しています。

市民はもちろん、県内外より多くの参加者を集い、晩秋の甲州市を楽しんでいただき、市民の健康づくりを目的とした「健康ウォークIN甲州」を開催します。

友人や家族と一緒にウォーキングを楽しみましょう！

■日時

11月3日(火) ※小雨決行

午前7時30分～ 受付

午前8時30分～ 開会式

■場所

甲州市塩山総合グラウンド

もぎ店募集について

■出店品目 物品販売、食品販売

■対象

実行委員会構成団体、社会教育関係団体
福祉関係団体で売上利益をすべて活動資金とする団体

■出店料金 無料

◆申込み・お問合せ先

甲州市スポーツ振興課まで、電話にて直接申し込んで下さい。☎32-1116

■種目

①ウォーキング(4コース)

午前9時スタート

・フルツライン眺望コース(15km)

・歴史口マンコース(7km)

○ふれあいの森コース(6km)

○親子ふれあいコース(3.6km)

②軽スポーツ体験ラリー(11種目)

午前10時

■申込方法

甲州市スポーツ振興課へ直接申し込み下さい。

ただし小学生以下は、保護者同伴で申し込み下さい。

◆申込み・お問合せ先

〒404-0053

甲州市塩山小屋敷1854

市教育委員会 スポーツ振興課

(塩山体育館内)

☎32-1116 FAX32-2837

・Eメール sport@city.koshu.lg.jp

初心者テニス(硬式)教室「**テニス(硬式)で運動不足を解消しませんか**」

■期日

9月18日、25日、10月2日、9日

※毎週金曜日4日間

■時間

午後7時30分～午後9時

■場所

勤労青少年ホーム

(レックセンター) テニスコート

■対象者

どなたでも参加ができます。

■主催

甲州市体育協会硬式テニス部

■申込方法

9月4日(金) から申し込み開始

◆申込み・お問合せ先

市教育委員会 スポーツ振興課

(塩山体育館内) ☎32-1116

甲州市トレッキング教室
山梨百名山・乾徳山を楽しむ

塩山の恵林寺を開いた夢窓国師が、国師ヶ岳を開山のときに修行した山と伝わる乾徳山を、トレッキングで楽しんでみませんか。

■日時 9月23日(水)

■場所

乾徳山(標高 2,031m)

■集合・解散場所

塩山体育館前

午前7時30分 集合

午後3時 解散(予定)

■対象者

どなたでも参加ができます。

■定員 20名

■申込方法

9月4日(金) から申し込み開始

◆申込み・お問合せ先

市教育委員会 スポーツ振興課

(塩山体育館内) ☎32-1116

第4回甲州市 およっちょい祭り

甲州よっちょばれ踊り
市民参加イベントコーナー

10月18日(日)に旧シルク駐車場をメイン会場に行われます「第4回甲州市およっちょい祭り」では、出演者を募集します。お気軽にご参加下さい。

甲州よっちょばれ踊り

■内容 駅前通り、メイン会場で「甲州よっちょばれ踊り」を披露していただきます。※10月初旬に練習会を開催します。(日程はあって連絡します。)

■募集定員 20団体(500名)

市民参加イベントコーナー

■内容 サブ会場ステージでの「カラオケ・フォークソング・マジック・お笑い」などのパフォーマンス

■募集定員 10組

■応募資格

甲州市在住の方、甲州市内に通学・通勤されている方

■応募締切 9月25日(金)

◆応募・お問合せ先

甲州市およっちょい祭り実行委員会

事務局(甲州市商工会内) ☎33-2236

出演者
募集

第4回 甲州市民親睦ゴルフ大会

甲州市は、市内のゴルフ愛好者が気軽に参加し、出会いとふれあいの輪を広げるとともに、技術の向上を図ることを目的に、甲州市民ゴルフ大会を開催します。それぞれの地区や支部、仲間とのコンペとしても参加ができますので、お気軽に参加をして下さい。

- 期 日 **10月6日(火)**
- 会 場 塩山カントリークラブ
- 参加資格 市内在住者、または在勤者
- 競技方法 18ホールストロークセルフプレー
新ペリア方法
- プレー費 11,000円
※プレー費・昼食代・参加料込み
- 表 彰 優勝、準優勝、3位(各部門)
※入賞、飛び賞も用意をしています。
- 申込期限 9月24日(木)まで
- 募集定員 180名(45組)
- その他 後日参加者には後日通知書を郵送します。大会当日は必ずスタート10分前までに受付をお願いします。
- ◆申込み・お問合せ先
市教育委員会 スポーツ振興課
(塩山体育館内) ☎32-1116

手作りのあたかかさ じょうもん編み教室

縄文時代の人々は、編み台を使って「あんざん」という方法で、編み物をしていました。10センチ四方ほどのかわいらしいコースターを作ります。

- 日 時 **9月13日(日)**
①午前9時30分～ ②午後2時～
- 材料費 400円 ■定 員 各部30名
- その他 申し込みは不要です。
- ◆申込み・お問合せ先
釈迦堂遺跡博物館 ☎47-3333

第二期水泳教室、健康運動教室、大人向け健康運動教室の参加者募集

甲州市教育委員会では、9月より「第二期水泳教室」を次のとおり開催します。水がこわいお子様でも安心してご参加いただけます。

【小学生水泳教室(初心者)】

- 対 象 ※開催曜日
・Aクラス(水曜日・金曜日)
・Bクラス(火曜日・木曜日)
・板なしキックで7m以上泳げる小学生
- 時 間
午後4時15分～5時15分

- 回 数 各クラスとも全10回
- 受講料 4,000円
- 大人向け健康運動教室

【成人水泳教室】

- 対 象 ※開催曜日
・初級者(火曜日・金曜日)
・水が怖いはじめての方大歓迎！
- ・中級者(火曜日・金曜日)
・クロール・背泳ぎが二十五m泳げる方
- 時 間
・初級者
火曜日 午後1時15分～2時5分
金曜日 午後7時30分～8時20分
- ・中級者
火曜日 午後2時10分～3時

- 金曜日 午後8時25分～9時15分
- 回 数 各クラスとも全10回
- 受講料 6,000円
- 【かんたん水中体操】
- 対 象 ※開催曜日
健康な成人である市民の方
(水曜日・金曜日)
- 時 間
・水曜日 午後7時30分～8時30分
・金曜日 午前10時30分～11時30分
- 回 数 各クラスとも全10回
- 受講料 6,000円
- 申込方法
9月11日(金)の午後5時までに、塩山海洋センターに電話で予約をしていただき、後日に受講料を添えて申し込み下さい。

塩山B&G海洋センター 各種健康教室の参加者募集

※なお、受講希望者多数によりクラス調整や締め切る場合がありますので、ご了承下さい。

◆申込み・お問合せ先
甲州市塩山B&G海洋センター
☎32-1596

甲州市塩山B&G海洋センターでは、9月から各種健康運動教室を開催します。

■各種教室内容
・やさしいヨガ
火曜日 午前10時30分～11時15分
火曜日 午後8時～8時45分

- ・フラダンス
木曜日 午後1時30分～2時30分
・ビューティーポデイーサーキット
木曜日 午前10時30分～11時15分
木曜日 午後7時30分～8時15分
- 参加料 6,000円
- ※2教室申込みは10,000円
- 日 程 9月中旬～12月上旬まで
- 申込方法
電話にて予約、または直接窓口での申し込みもできます。

※受講者多数の場合はクラス調整または締め切る場合がありますので、ご了承下さい。

◆申込み・お問合せ先
甲州市塩山B&G海洋センター
☎32-1596

パソコン教室受講者募集

生涯学習課では、市民の皆様にはパソコンを理解・活用して頂くため、パソコン教室を開催しています。

今回は、次のコースを開催しますので、受講を希望される方は、内容を確認のうえ、申し込み下さい。

※なお、12月にはワードの活用方法などを開催する予定です。



エクセル活用編（名簿・DMシール編）

■Aコース

9月29日（火）午後開催コース
午後1時30分～午後4時30分

■Bコース

9月29日（火）夜間開催コース
午後6時30分～午後9時30分

■内容

- ・名簿の作成ポイント
- ・ふりがなの表示、非表示
- ・郵便番号辞書の活用
- ・フォームの活用
- ・DMシールの作成（ワード差込印刷）

ワード活用編①（オリジナルカレンダー作成）

■Cコース

9月30日（水）午後開催コース
午後1時30分～午後4時30分

■Dコース

9月30日（水）夜間開催コース

午後6時30分～午後9時30分

■内容

- ・パソコンへ写真の取込
- ・ワードへ写真の挿入
- ・写真の編集加工
- （明るさ・コントラスト・トリミング・フレーム付け）
- ・オリジナルカレンダーの作成

■場所

甲州市民文化会館 3階
第2・3研修室

■定員 各コース30名（先着順）

※定員になり次第締め切ります。

※2講座の受講も可能です。

■受講料 無料

※ただし、各講座テキスト代500円は自己負担となります。

■対象者

ワードで文章を作成できる成人の方（甲州市民、市内在勤者）

■申込期間

9月8日（火）～24日（木）

※期日前の申し込みは、受け付けません。

■申込方法

電話または、直接市民文化会館まで申し込み下さい。

※土曜日・日曜日、祝日を除く午前9時から午後5時までに申し込み下さい。

※ハガキ・FAX等の申し込みは受け付けません。

◆申込み・お問合せ先

甲州市教育委員会 生涯学習課
社会教育担当（市民文化会館内）

☎32・1411

～ 朗読と箏・尺八が奏でる優美な世界 ～

秋の月と涼やかな虫の音。朗読と和の調べが織りなす優美なひとときに皆様方をお誘いします。

■日時 10月9日（金）

午後7時～（開場午後6時30分～）

■場所 旧高野家住宅（甘草屋敷）主屋

■内容 朗読、箏・尺八演奏

- ・朗読 清水章子さん
瀬戸内晴美（瀬戸内寂聴）作
「鬱金桜」他
- ・尺八 岩間光風さん
中尾都山作「岩清水」
- ・箏 文化協会箏曲部の皆さん
「宴」「荒城の月変奏曲」「都の春」

■入場料 無料

■駐車場 旧高野家住宅（甘草屋敷）周辺に用意してありますが、駐車台数に限りがありますので、なるべく乗り合わせでお越し下さい。

※当日は、案内を設けますので指示に従って下さい。

◆お問合せ先

甲州市教育委員会 生涯学習課
社会教育担当（市民文化会館内）

☎32-1411



平成21年度 山梨県立文学館秋の企画展 開館20周年記念展 「樋口一葉と甲州」

明治の女性の悲しみを流麗な筆致で描き、「たけくらべ」「にぎりえ」の名作を残した樋口一葉。

幕末の甲州に生まれ、近代日本の荒波を生き抜いた両親、反骨の精神を貫いた祖父、山梨を舞台にした小説「ゆく雲」など、一葉と山梨とのゆかりに焦点をあてます。

■期間

9月19日（土）～11月23日（月）

◆お問合せ先

山梨県立文学館

☎055-235-8080

9月7日（月）～10月5日（月）

塩山駅南口市民ギャラリー

塩山地域文化協会の写真部による作品を展示します。

※展示内容・期間につきましては、変更になる場合もあります。

入場料は無料です
陸上自衛隊第1音楽隊
甲州市ふれあいコンサート

- 日時 9月20日(日)
午後2時～(開場午後1時30分)
- 場所 甲州市民文化会館 ホール
- 曲目

皆様になじみの曲を含めて、幅広いジャンルからお楽しみいただける曲を予定しています。
 ※入場には、入場整理券が必要になります。



入場整理券は甲州市民文化会館窓口で配布しています。

(午前9時から午後5時まで、月・祝日休館)
 ※入場整理券の配布は1人につき5枚までです。
 ※定員になり次第、締め切ります。

- 協力 自衛隊山梨地方協力本部
- ◆主催・お問合せ先
甲州市民文化会館 ☎32-1411

大菩薩の湯
夜9時まで営業中

「大菩薩の湯」は、8月1日から10月31日までの3ヶ月間、試行的に営業時間を1時間延長中です。

- 営業時間 午前10時～午後9時まで
- 温泉受付 午前10時～午後8時まで
- 休館日 無休

※11月1日から3月31日の間は毎週火曜日が休館

- ◆お問合せ先 観光課 ☎48-2676
- 大菩薩の湯 ☎32-4126

土曜日、日曜日の勤務の方、大歓迎！
勝沼ぶどうの丘 アルバイト募集

- 内容 レストラン・ホールスタッフ
- 資格 40歳まで ※未経験者大歓迎
- 時間 午前9時～午後10時 ※シフト制
- 時給 800円～900円
- 期間 即日から業務を行います。
- 応募 電話連絡の上、履歴書(写貼)持参でお越し下さい。
- ◆申込み・お問合せ先
甲州市勝沼ぶどうの丘 ☎44-2111

ぶどうジャム作り参加者募集
 くおもしろい「ぶどうジャム」を一緒に作ってみませんか？

生活研究グループでは毎年「ぶどうまつり」にあわせてジャム作りを行っています。勝沼のぶどうを使ったおいしいジャムです。

- 日時 9月25日(金) 午前9時～午後3時
- 場所 勝沼市民会館 調理室1階
(勝沼庁舎西側)
- 定員 20名(先着順)
- 参加費 200円
- 持ち物 エプロン・三角巾



- 締切日 9月15日(火)まで
- その他

お昼(お弁当)と参加記念品(ぶどうジャム1瓶)を用意しています。

◆申込み・お問合せ先

甲州市生活研究グループ連絡協議会
 事務局 農林商工課 果樹農林担当
 ☎44-1205

参加者募集
大菩薩トレッキング紅葉編

- 期日 10月1日(木)
- 実施コース
- 『大菩薩峠』コース
標準所要時間 約3時間30分
- 『大菩薩嶺』コース
標準所要時間 約4時間30分
- 『石丸峠』コース
標準所要時間 約5時間
- 定員 日帰り参加 70名
- 集合 JR塩山駅北口 午前8時30分
- ※現地まで送迎希望の方

- ・上日川峠(ロッヂ長兵衛前)
- 午後9時 ※現地集合できる方
- 参加料 500円(当日徴収)
- ※保険料・温泉入浴料・記念品代他
- 送迎料 2,000円(当日徴収)
- ※お帰りは大菩薩の湯まで
- 締切日 9月18日(水)まで
- その他

美味しいきのこ汁と大菩薩の湯入浴がセットで楽しめます。
 ◆申込み・お問合せ先
 観光課 ☎48-2676

平成22年度 入学予定児童の「健康診断」

市では、平成22年度4月入学予定児童（平成15年4月2日生～平成16年4月1日生）を対象に健康診断を行います。今月中に保護者あてに通知は郵送しますが、届かない場合、内容等が不明な場合にはご連絡下さい。また、各地域によって実施日・会場が異なりますのでご確認をお願いします。

◆お問合せ先

甲州市教育委員会

教育総務課（市民文化会館内）

☎32・1412

塩山北小・大藤小・神金小 玉宮小 入学予定児童

■実施日

10月6日（火）

受付 午後1時15分～30分

■受付場所

甲州市民文化会館 2階 ロビー

塩山南小 入学予定児童

■実施日

10月9日（金）

受付 午後1時15分～30分

■受付場所

塩山保健福祉センター及び塩山南小（A、Bグループ分け）

奥野田小・松里小・井尻小 入学予定児童

■実施日

10月23日（金）

受付 午後1時15分～30分

■受付場所

甲州市民文化会館 2階 ロビー

勝沼小・祝小・東雲小 養山小・大和小 入学予定児童

■実施日

10月26日（月）

受付 午後1時15分～30分

■受付場所

勝沼市民会館 1階 ロビー

ベビーマッサージ教室 ～親子の絆はまず触れることから～

■日時

9月14日（月）午前10時30分～正午

■場所 東雲ふれあい親子館

■対象 生後3ヶ月から6ヶ月までの乳幼児と保護者

■参加費 無料

■持ち物 バスタオル・ガーゼ

◆お問合せ先

子育て対策課 少子化対策担当

☎32・5081

東雲ふれあい親子館

☎44・3723

CATV食育番組「野菜・果物をつくっておいしく食べるじゃん」放映のお知らせ

●8月の放映内容

「簡単！楽チン！プラントーでの野菜づくり」

※見つけた！食育コーナーもあります！

■放送期間

勝沼CATV

9月21日（月）～27日（日）

峡東CATV

9月25日（金）～29日（火）

第4回甲州子どもフェスタ ～集まれちびっこ！広がれ親子の輪！～

甲州市では、乳幼児向けのイベントとして「甲州子どもフェスタ」を今年も開催します。そこで当日の運営をお手伝いして下さるボランティアを募集しています！

- 日時 11月27日（金）午前9時～午後2時
- 場所 塩山ふれあい館
- 内容 各ブースの運営補助、会場案内 等
- 定員 20名

★眠っているおもちゃはありませんか★

子どもフェスタでは、遊休品の活用のため「おもちゃと絵本の交換会」を実施します。ご家庭で眠っているおもちゃ（DVD、ビデオ、絵本も可）等がありましたら、ご協力をお願いします。

なお、回収期間は10月下旬からを予定しており、具体的な回収方法と場所等は来月の広報でお知らせします。

■お願い

- ・ぬいぐるみはご遠慮下さい。
- ・おもちゃ等は、破損等確認をして交換会にふさわしいものをお願いします。

◆お問合せ先

甲州子どもフェスタ実行委員会事務局

子育て対策課 少子化対策担当 ☎32・5081



※詳細は、お住まいの地域のCATVの番組表で確認して下さい。

◆お問合せ先

甲州市食育推進会議事務局

健康増進課 成人担当

（塩山保健福祉センター）

☎33・7811

感染は日常生活から防げます

新型インフルエンザ の流行にご注意下さい

新型インフルエンザは、季節性のインフルエンザと同様に、咳やくしゃみをした時に出る「しぶき」によって感染が広がります。
感染が広がらないように、次のことに注意しましょう。



**うつらない！
うつさない！**

【新型インフルエンザの症状は・・・】

発熱、倦怠感、せきなどのほか、鼻水、のどの痛み、吐き気、嘔吐など症状は季節性インフルエンザと類似しています。

【新型インフルエンザの 症状が現れたら・・・】

- かかりつけ医がいる方は、まず電話等で連絡してその指示に従って下さい。
- かかりつけ医がない方は、峡東保健所または、山梨県健康増進課、甲州市役所健康増進課に電話でお問合せください。医療機関の紹介をいたします。
- 受診の際には、マスクを着用し出来る限り家族等の車での移動をお願いします。

新型インフルエンザ を予防しましょう

- 外出後には手洗い・うがいを行いましょ
- 咳エチケット
 - ・咳、くしゃみが出る場合は、他人に移さないためにマスクを着用しましょう。マスクを持っていない場合は、ティッシュなどで口と鼻をおさえ、他の人から顔をそむけましょう。
 - ・鼻汁、たんなどを含んだティッシュはすぐゴミ箱に捨てましょう。
 - ・咳をしている人にマスクの着用をお願いしましょう。
- 十分な休養をとり、体調を整えておきましょう。
- 特に、糖尿病やぜん息など慢性の病気をお持ちの方、乳幼児、妊娠されている方は、感染を受けないように十分注意して下さい。

新型インフルエンザ相談窓口

■新型インフルエンザ相談窓口

- ①山梨県峡東保健所 ☎20-2752
平 日 午前8時30分～午後5時30分
※平日の受付時間外および休日は連絡先が音声案内され、24時間対応。

- ②山梨県健康増進課 ☎055-223-1494

平 日 午前8時30分～午後5時30分
※平日の受付時間外および休日は連絡先が音声案内され、24時間対応。

■相談窓口

甲州市健康増進課 ☎32-2111(内線138)
平 日 午前8時30分～午後5時30分

集団予防接種 ポリオ日程

■日時・場所

9月29日(火) 10月6日(火) 8日(木)

塩山保健福祉センター

10月15日(木)

勝沼ふれあい保健センター

※どちらの会場で接種してもかまいません。

■受付時間 午後1時～午後1時30分

■期 別 1回目・2回目

■対 象 生後3ヶ月～7歳6ヶ月

■接種方法

口よりスポイトでポリオワクチン0.01mlを飲みます

【接種する時の注意事項】

- ・子供の体調は良いですか。
- ・予防接種と子供の健康の冊子をよく読んで理解して受けましょう。
- ・前夜の体温も測り様子をみましょう。
- ・下痢をしている場合は延期しましょう。

◆お問合せ先

健康増進課 保健予防担当

☎32-5014

障害者生活支援相談

時間外相談日（予約制）

平日の日中は忙しくて市役所まで行けないという方、電話・来所にて相談を受けていますので、ご利用下さい。全日程で予約が必要になりますので、事前にご連絡下さい。

〔時間外相談日〕

◎（水曜日）午後5時30分～7時

9月2日、9日、16日、30日

◎（土曜日）午後1時～4時

9月5日、12日、19日、26日

10月3日

◆場所・お問合せ先

福祉あんしん相談センター

☎32・0285 FAX33・2307

同じ障害を持つ相談員 ※予約制 ピアカウンセラーによる相談

障害を持つ人の悩みは同じ障害を持つ人でないと分からないことが多いです。経験を積み重ねた障害者自身が、同じ立場にたつて悩みを聞き相談にのります。ひとりでは悩まず、お気軽にご相談下さい。

■視覚障害

石原テル氏 ☎33・2489

■聴覚

遠藤養蔵氏 FAX33・9192

■肢体

阪本孝義氏（中途）☎44・1086

羽村千鶴氏（中途）☎22・9616

（山梨市老人健康福祉センター）

中村安孝氏（脳原性）☎44・2240

■知的障害児保護者

田中美津江氏 ☎32・2247

◆場所・申込み・お問合せ先

福祉あんしん相談センター

☎32・0285 FAX33・2307

「ご利用ください」心の相談窓 口」専門医による相談

心の問題で悩んでいる方やそのご家族の相談に専門医が応じます。来所できない方の相談にも対応します。

■日時

9月16日（水）午後2時～4時

※日時が変更する場合があります。

■申込み

9月11日（金）までに申込み下さい。

◆場所・申込み・お問合せ先

福祉あんしん相談センター

☎33・2203 ☎32・0285

介護者の会『四つ葉の会』 例会のお知らせ

■日時

9月15日（火）午前11時～午後3時

■内容

野外活動（昼食付き）

■場所

森林自然公園（玉宮地区）

■集合場所・時間

甲州市民文化会館駐車場
午前11時 集合・出発
対象

介護に携わっている方、その他会員

※昼食の準備等がありますので、9

月10日までにお申し込み下さい。

※参加にあたり、交通手段にお困り

の方はご相談下さい。

◆申込み・お問合せ先

甲州市地域包括支援センター

（福祉介護課内）☎32・5600

無料法律相談

■日時

9月15日（火）午後1時～5時

■場所

本庁舎 2階 第2会議室

■対象

市内在住者

■定員

8名（相談者1人につき30分）

※この無料法律相談は、完全予約制です。

※9月7日（休祭日を除く）から予約を受け付けます。

◆申込み・お問合せ先

市民生活課 市民生活担当

☎32・5068

全国一斉「高齢者・障害者の 人権あんしん相談」強化週間 実施

■期間

9月6日（日）～12日（土）

午前8時30分～午後7時

※土・日曜日は午前10時～午後5時

■相談担当者

甲府地方法務局職員及び山梨県人

権擁護委員連合会の高齢者・障害者

の人権問題に適切な対応をすることが

ができる人権擁護委員

◆お問合せ先

甲府地方法務局 人権擁護課

☎055・252・7239

『手話講座』参加者募集

手話技術を習得し、聴覚障害者のよき理解者を育成するために、今年も手話基礎講座を開催いたします。

■期日

10月23日～平成22年2月12日

※毎週金曜日（全15回）

※12月25日、1月1日は除く

■時間

午後7時30分～午後9時

■場所

勝沼健康福祉センター 1階会議室

■対象者

過去に手話入門講座を修了もしくは受講した方。手話に関心があり、学んだことのある方（16歳以上）

■参加費

無料（テキスト代自己負担）

■申込期限

10月9日（金）まで

◆申込み・お問合せ先

甲州市社会福祉協議会 勝沼支所

☎44-1329

FAX44-3035

information
日下部警察署
 Tel 22-0110



**9月11日は
警察相談の日です**

警察相談専用電話
 「#9110」って
 知っていますか？



緊急時あなたを守る

110番

つかいわけよう



相談は安心ダイヤル

#9110番

2つの110番

こんな時は
 もう一つの110番
 #9110番へ

- 暴力団についての相談や情報
 - 覚せい剤など薬物の情報
 - 家庭内暴力などの相談
 - 行方不明者の相談や情報
 - 免許証の更新・失効についての相談
 - 警察に対する意見や要望
 - その他、防犯・家事・民事に関する相談 など
- ※ダイヤル回線の電話及び一部のIP電話については「#9110」はご利用できません。警察署相談窓口をご利用下さい。

**9月21日～30日
秋の全国交通安全運動**

この運動の目的は、交通ルールの遵守と正しい交通マナーの実践を習慣付け、県民自身による道路交通環境の改善に向けた取組を推進し、交通事故の防止を図ることです。

- 運動の基本 高齢者の交通防止
- 運動の重点
- ①夕暮れ時と夜間の歩行中・自転車乗用中の交通事故防止
- ②全ての座席のシートベルトとチャイルドシートの正しい着用の徹底
- ③飲酒運転の根絶
- ④二輪車の交通事故防止

**9月30日は
交通事故死ゼロを目指す日です！**

温かな善意 ありがとうございます

- ◎社会福祉事業へ
 - ・市内の匿名の方から、ご寄付をいただきました。
- ◎市政全般へ
 - ・故 植野 友規さん（塩山上於曾）
- ◎市社会福祉協議会へ
 - ・中村 今朝一さん（塩山上粟生野）
 - ・ヤマザキディリーストアー山梨勝沼店（勝沼町休息）

8月の値段（消費税込み 単位：円）

調査品目	規格・品質	最高	最低	平均
L P ガス	5ℓ使用時	4,725	4,148	4,414
ガソリン	1ℓ無鉛現金売り(レギュラー)	126	120	125
灯油	18ℓ配達料込み	1,404	1,116	1,245
ティッシュペーパー	レギュラー5巻(300~400枚)	451	295	336
洗濯用洗剤	合成洗剤・小型濃縮タイプ1.0~1.1kg	448	198	336
ラッブ	塩化ビニレン製 30cm×20m	198	128	163
豚肉	豚もも100g(スライス)	258	150	190
まぐろ	切り身100g・きはだまぐろ(さしみ)	448	198	351
牛乳	紙パック入り・1ℓ	268	178	235
砂糖	上白・ポリ袋入り・1kg	248	158	194
サラダ油	ポリ容器入り・1,000~1,500g	798	298	522
マヨネーズ	ポリ容器入り・500g	440	218	279

*これは、消費生活相談員が小売価格を基に8月初めにを行った生活関連物価調査です。調査は毎月調査店舗を変えて実施しているため、実際に価格変動がなくても、月によって平均値が異なることがあります。また、ティッシュペーパー、洗濯用洗剤及びサラダ油については、枚数及び容量に幅があるため、金額の幅も大きい状況となっています。

**無料開放します！
甲州市老人福祉センター
塩寿荘**

■日時 **9月15日(火)** ※敬老の日
午前9時～午後3時

◆お問合せ先
甲州市老人福祉センター（塩寿荘）
☎33-9375

不動産無料相談

■日時 **9月16日(水)** 午後1時～5時

■場所 社の交流館（峡東森林組合）
☎33-2901

◆申込み・お問合せ先
（社）山梨県宅地建物取引業協会
☎055-243-4300

おくやみ

【塩山地区】

地区	氏名	年齢	届出人
平	沢 治男	70	雨宮 雪雄
上	於 曾 道男	81	雨宮 久次
上	栗 生 野 守	93	中村 今朝
下	柚 木 部 順	93	岡部 高貴
上	萩 原 小 象	88	岡部 幸紀
中	藤 原 田 森	94	小堀 実
中	牛 奥 保 寺	63	久保 てるえ
中	萩 原 美 正	65	望 月光
中	萩 原 幸 雄	86	橋 田 昭利
下	於 曾 里 子	82	田 辺 久
上	於 曾 幸 雄	72	古 屋 繁
上	栗 生 野 道 子	95	水 上 孝 幸
上	於 塩 曾 後 男	80	中 村 昌 宏
下	藤 木 高 久	79	日 原 幹 雄
上	於 曾 重 文	55	風 間 由 貴
中	萩 原 元 慶	81	深 澤 正 徳
		89	羽 村 新 市

【勝沼地区】

地区	氏名	年齢	届出人
菱	山 若 林 美 志 子	78	若 林 敏 彦
勝	山 沼 天 野 つる 子	95	天 野 隆 雄
中	原 沼 佐 藤 登 志 子	90	佐 藤 和 彦
勝	沼 沼 佐 藤 堯 子	75	佐 藤 竹 男
勝	沼 沼 山 下 又 子	76	牧 野 春 美
上	岩 沼 米 山 江 治 子	91	米 山 豊 子
下	岩 沼 雨 宮 憲 八 子	88	雨 宮 彊 子
休	山 杉 田 重 雄 子	70	松 村 尚 松
等	々 息 山 中 た よ 子	95	小 澤 桂 夫
		84	中 沢 政 夫

【大和地区】

地区	氏名	年齢	届出人
日	影 平 山 英 子	89	平 山 周 平

7月1日～7月31日届出(常用漢字を使用・届出順・敬称略)

おすこやかに

【塩山地区】

地区	氏名	保護者
下	於 曾 白 川 晴 登 (はると)	浩 之 里 江
三	日 市 丸 山 莉 奈 (りな)	裕 介 法 佳
小	屋 敷 原 瑞 希 (みずき)	大 教 史 絵 子
上	塩 後 廣 瀬 大 地 (だいち)	大 敦 雅 拓 正 賢 生
上	井 尻 一 瀬 麟 煌 (りき)	大 敦 雅 拓 正 賢 生
三	日 市 鶴 見 咲 空 (さら)	大 敦 雅 拓 正 賢 生
下	萩 原 山 田 正 憲 (まさのり)	大 敦 雅 拓 正 賢 生
熊	上 野 優 月 (ゆづき)	大 敦 雅 拓 正 賢 生
上	井 尻 有 賀 涼 香 (そよか)	大 敦 雅 拓 正 賢 生

【勝沼地区】

地区	氏名	保護者
下	岩 崎 高 橋 陽 大 (ようた)	正 浩 浩 めぐみ
勝	沼 今 泉 孝 乃 助 (こうのすけ)	厚 季 季 厚
等	々 力 雨 宮 季 良 (きら)	正 季 季 厚
下	岩 崎 村 松 昂 依 (るい)	優 郁 子

【大和地区】

地区	氏名	保護者
日	影 佐 藤 心 愛 (ここあ)	宏 和 貴 子
日	影 原 な な ほ	正 義 義 佐 和 子
初	鹿 野 手 塚 悠 奈 (ゆうな)	智 彦 彦 佐 和 子

おしあわせに

【塩山地区】

地区	夫	妻
下	塩 後 八 雨 卷 大 介	堤 田 垂 樹 子
上	井 尻 曾 橋 宮 茂 弘	向 山 山 まり
下	於 曾 橋 爪 弘 樹	砂 田 博 美

【勝沼地区】

地区	夫	妻
中	原 武 藤 忠 義	遠 藤 文 子

市の人口
平成21年
8月1日現在

人口	35,831人 (-31人)
男	17,417人 (-20人)
女	18,414人 (-11人)
世帯	13,078世帯 (-1世帯)

■市民生活課からのお知らせ 住民基本台帳カードによる証明書自動交付機が、土曜、日曜、祝日(年末年始を除く)も稼働していますので、ご利用下さい。利用休止等の詳細については甲州市ホームページをご覧ください。あるいは住民記録・戸籍担当【(代) ☎32-2111、(直) ☎32-5061】にお問い合わせ下さい。なお、機械の不具合等によりお知らせをせずに休止をさせていただくこともありますのでご了承下さい。

有料広告

JAフルーツ山梨 葬祭センター
やすらぎホール
年中無休 24時間対応
どなたでもご利用いただけます
甲州市塩山上塩後 1044 TEL32-6166

JAフルーツ山梨 葬祭センター 指定店
花と緑のお付き合い
フラワーショップ **はなやさん**
冠婚葬祭生花
お電話でのご注文承ります
はなやさん
TEL0553-33-8783



★お問合せ★

勝沼図書館 ☎44-3746
 塩山図書館 ☎32-1505
 大和図書館 ☎48-2921
 甘草屋敷子ども図書館
 ☎33-5926

図書館HP <http://www.lib-koshu.jp/>

大和図書館 臨時休館のお知らせ

利用者の皆様には、大変ご迷惑をおかけいたしますが、ご理解ご協力をお願いいたします。

■蔵書点検作業のための休館

10月1日(木)～7日(水)

■大和ふるさと会館臨時休館のため

10月11日(日)

図書館友の会 ご協力お願いします 図書への献本

およっちょい祭り出店用の図書の献本を、塩山図書館にて受け付けています。ご家庭で不要になった図書がありましたら、開館時間内に塩山図書館までお持ち下さい。

勝沼図書館 H21年度 ぶどうとワインの資料展

■テーマ

『土からみる地域の特性 ～日本から世界へ羽ばたく ぶどう産地カツヌマ～』

今や世界へと羽ばたくカツヌマのぶどう、そしてワイン……。その産地である勝沼地域の特性を“土壌”という視点から探って見たいと思います。また、土壌を通して勝沼がなぜ世界有数のぶどう産地と成り得たのかを探求していきます。

普段の何気ない暮らしのなかに眠っている地域の魅力を再発見してみませんか？

■期間 10月1日(木)～25日(日)

勝沼図書館 図書館探検隊

本をきちんと戻すのって…大変なんだね。

読書クラブ「カムカムクラブ」の子ども達による、図書館職員体験を行いました。いつもは借りる方だけど、今回は利用者の皆さんに貸出をする立場です。緊張した面持ちで接客しながらも、図書館員としての使命を持って一生懸命取り組んでくれました。



大和図書館 夏休み映画会

8月6日に行われた夏休み映画会では、参加した子ども達は真剣なまなざしで、平和についてのDVDを鑑賞していました。



オバケと友達になれた・・・かな？

市内図書館にて夏休み中に行なったオバケの本の展示。たくさん子ども達が利用してくれました。怖いけど、やっぱりオバケって楽しいですね！



勝沼図書館



塩山図書館



大和図書館

子ども図書館の展示は9月末まで！

甘草屋敷子ども図書館

わが家のスター

やまもとしょうや たくや
山本 翔矢くん(5歳) 拓矢くん(5歳)
あおい
蒼空くん(1歳)



弟をとても可愛がってくれる翔矢と拓矢。二人の優しいお兄ちゃんが大好きな蒼空。いつまでも兄弟仲良く健やかに育ってね。
父・行修さん、母・知恵美さん
(下於曾)

やまき あゆむ
八巻 歩夢くん
(1歳)



沢山笑って、沢山泣いて、沢山おしゃべりして…何事にも一生懸命な歩夢。そんな歩夢が大好きです。これからもず〜と、元気で明るい歩夢でいてね。
父・英之さん、母・はる奈さん
(下塩後)

ほがはら りょうま
萩原 遼真くん
(1歳)



遼真の笑顔がパパとママの幸せ！これから元気いっぱい大きな声で泣いて笑って、心も体も大きく成長してね。
父・弘基さん、母・直子さん
(赤尾)

みやばら せいほ
宮原 正波くん
(6歳)



からだ小さくても元気いっぱいの正波。健康になってよかったね。これからも健康に育ってね。
父・正喜さん、母・歩さん
(牛奥)

かつら るな
勝村 美月ちゃん(4歳)
あみ
亜美ちゃん(1歳)



いっぱい遊んで、いっぱい食べて、大きくなあれ♪
父・公二さん、母・亜季子さん
(下塩後)

かつら ゆき
勝村 友貴ちゃん
(4歳)



「いつまでも明るく、笑顔の絶えない友貴でいて下さい。」
父・文一さん、母・洋美さん
(下塩後)

「わが家のスター」では、元気なお子さんの写真を募集しています。ご両親のコメントを添えて広報担当までお申し込みください。

広報こうしゅう

『有料広告』を募集します！

(毎月1日発行 12,000部)

市では、新たな財源確保や地域経済の活性化を図るため、有料広告を募集します。3カ月間を1クールとし、広報こうしゅうへ掲載する有料広告を募集します。

◎カラー 3カ月 60,000円
◎白黒 3カ月 30,000円(カラー、白黒とも最大900円まで)

市ホームページのバナー広告も随時募集しています。

募集要綱および申込書は、市ホームページをご覧ください。

◆お申し込み・お問合せ
政策秘書課 広報・広報担当 TEL 32-5064
ホームページアドレス <http://www.city.koshu.yamanashi.jp>

有料広告

CO2 ゼロエネルギーを目指して

太陽光発電システム 設計 施工

共信冷熱 株式会社

甲府市大里町 1094
☎055-241-4711

24時間保守

広報こうしゅう
発行/平成21年9月1日
集/甲州市役所総務企画部政策秘書課 広報担当

この広報紙は、再生紙を使用しています。