

甲州市広報 Public Relations

こうしゅう

2026 12

No.254

豊かな自然 歴史と文化に彩られた 果樹園交流のまち 甲州市

おいしくなりますように！ 秋の恵みを冬の楽しみに

（松里小学校 ころ柿集会）

甲州市制施行 二十一周年記念式典



二十一周年を祝して出席者全員で万歳三唱

甲州市制施行日の11月1日、甲州市民文化会館で、市制施行二十一周年記念式典を挙行しました。

クール・ヴェルジェかつぬまによる「国歌斉唱・市民の歌斉唱」、玉宮小学校児童代表による「市民憲章・子ども憲章朗読」、市長式辞、市議会議長あいさつの後、本市の発展にご尽力された方々に、表彰状、感謝状を贈呈しました。（敬称略・順不同）

有功表彰

多年にわたり、市の公職を勤めるなど、市勢伸展にご尽力された方を表彰するものです。

前選挙管理委員会委員長
岩下　洋（赤尾）
前民生委員・児童委員
中村　文雄（下塩後）
前保護司
古屋　一夫（等々力）
学校医
渡邉　雄一郎（甲府市）
学校薬剤師
小鳥居智恵子（上於曽）

功労表彰

多年にわたり、市の公職などを務め、功績のある方を表彰するものです。

市議会議員
高野　浩一（千野）
相澤　俊行（三日市場）

民生委員・児童委員
岸本　孝明（上於曽）
前保護司
岡部　紀久雄（上於曽）
前市消防団 団長
丸山　元樹（熊野）
前市消防団 分団長
木下　優人（牛奥）
村田　清（竹森）
木場　裕樹（中萩原）
小野　一仁（上萩原）
後藤　一隆（下岩崎）
鈴木　光将（菱山）
山本　信夫（日影）
前市消防団 副分団長
田邉　功一（山梨市）
故奥山　睦生（勝沼）
前市消防団 部長
谷端　一仁（三日市場）
楠　祥吾（千野）
町田　眞人（三日市場）
樋貝　一樹（勝沼）
河村　亮一（休息）
深澤　明彦（菱山）
荻原　成浩（初鹿野）

前食生活改善推進員
小林　陽子（上於曽）
中村　元子（下小田原）
土屋　さな江（下於曽）
岩間　磨須美（下塩後）
上杉　由美子（熊野）
矢澤　美咲（下於曽）
教職員
伊藤　淳司（上塩後）
廣瀬　敦子（下粟生野）
辻　純二（下岩崎）
市職員
辻　学（下岩崎）
手塚　秀司（初鹿野）
中村　賢一（勝沼）
古屋　勇司（上於曽）
志村　裕喜（下岩崎）
柚野　栄（下柚木）
前市職員
飯島　泉（上井尻）



クール・ヴェルジェかつぬまが市民の歌を斉唱



玉宮小学校児童代表が憲章を朗読


式辞を述べる鈴木市長


受賞者を代表して謝辞を述べる中村 文雄氏


市民栄誉特別賞を授与された鈴木 桂氏


有功表彰を受賞された皆さん

甲州市民栄誉特別賞

広く市民に敬愛され、社会に明るい希望を与え、本市の名を高めた方および団体を表彰するものです。

日本マスターズ水泳協会公認大会 世界記録樹立
100m自由形長水路・200m自由形長水路・400m自由形長水路
鈴木　桂（下於曽）

甲州市スポーツ奨励賞

スポーツ活動で優秀な成績をあげ、本市の名を高めた方および団体を表彰するものです。

第30回山梨中央銀行杯山梨県ママさんバレーボール大会　優勝　塩山南

善行表彰

市民の模範となる行動をされた方および団体を表彰するものです。

中村　武夫（上於曽）　地域活動
雨宮　恒之（福生里）　地域活動
小沢　武史（勝沼）　地域活動
佐藤　卓男（菱山）　地域活動
彼岸花友の会

感謝状

庁舎整備事業
古屋　真知子（初鹿野）
公共施設整備事業
国際ソロプチミスト山梨

～地域資源を活かした地域活性化を目指して～

株式会社甲州まちづくり公社 11月1日設立

市は、地域の魅力の発信と地域活性化の推進を目的に、地域公社として「(株)甲州まちづくり公社」を100%出資にて設立しました。今後、公社は地域の資源を最大限に活用し、特産品の開発や販売を通じて地域外からの人とお金の流れを生み出し、雇用創出や地域経済の活性化に取り組んでいきます。

公社のミッション

○地域(資源)のブランディング
甲州市ならではの『魅力』の磨き上げと発掘で認知度の向上と高付加価値化を進めます。

○未利用資源の有効活用
規格外のフルーツや剪定枝等の副産物の積極的な活用で農家の所得向上に寄与します。

○ふるさと納税の推進
市と連携し、ふるさと納税業務の効率化や新たな特産品の返礼品化による寄附の維持向上を目指します。

○市内小売店・飲食店との連携
開発した新たな特産品は公社自らの販売のほか、市内の小売店や飲食店へも卸売し、地域経済の活性化を推進します。

○雇用の創出
公社の事業となるふるさと納税の推進や特産品の開発・製造により雇用の創出を図ります。

公社の組織体制

○設立時の役員は、代表取締役:甲州市長、取締役:副市長・政策秘書課長の3名(無報酬)、監査役は市商工会長とし、事業規模拡大等の必要性により変更していきます。
○所在地は、当面の間、市役所本庁舎２階に事務所を構えます。
○公社事業の運営は、令和８年度中は民間企業から派遣されている地域活性化起業人(３名)が市からの依頼による事業準備を進めていきます。令和９年度からは、引き続きの地域活性化起業人の支援に、市からの派遣職員、公社社員、地域おこし協力隊を加えた運営体制を予定しています。

〝ぶどうまつり〟と〝およっちょい祭り〟で公社事業をPR

「甲州まちづくり公社(設立準備中)」として、今年の７月から９月にかけて収穫した「桃」と「シャインマスカット」を原料に試作したジェラートの試食提供で出店、観光客や市民の反応を伺う市場リサーチを行いました。


ぶどうまつりの出店の様子


およっちょい祭りの出店の様子

公社ではフルーツの産地としての強みを活かし、公社商品の第一弾として特製フルーツジェラートを開発中です。両イベントあわせて約3,000食を試食提供し、多くの方から以下のようなご意見をいただきました。

●おいしい、桃・ぶどう以外の味も食べたい　●どこで買えるか？いつから販売するのか？
●公社事業の趣旨に賛同します　●うちのはね出しをぜひ使って欲しい 等

ほとんどの方から好意的なご意見をいただき事業の推進に自信を持つことができました。今後の事業展開にご期待ください。また、㈱甲州まちづくり公社の応援をよろしくお願いします。

公社事業の今後の展望

○新しい特産品の開発と販売
現在試作中のジェラートは出来るだけ早期に一般販売とふるさと納税返礼品としての販売ができるよう商品化を進めていきます。また、ジェラート以外にも特産のフルーツ中心に地域資源を活用した特産品の開発と販売を推進していきます。

○ふるさと納税の効率的な運用
ふるさと納税制度は国が毎年少しずつルールを変えており、地場産品基準の厳格化や経費率の引き下げ等によりますます事務対応が難しくなってきています。市では公社との連携でより効率的な制度運営と新たな魅力ある特産品の開発を進め、引き続きふるさと納税寄附額の増加に取り組んでいきます。

○地域への投資と雇用の創出
市が100%出資する甲州まちづくり公社の特徴は、一定以上の利益が生じた場合には地域へ投資することとしています。これにより公社事業が中心となり市内に人とお金の循環を生むことで市内に雇用を創出していきます。

○関係人口や移住推進等の人口減少対策
令和9年3月からの運用が予定されている「ふるさと住民登録制度」による関係人口の創出や移住支援について、市との連携による事業推進に寄与していきます。

○雇用の創出
公社の事業となるふるさと納税の推進や特産品の開発・製造による雇用の創出を図ります。

今後はイベントや商品・サービスを通して市民の皆さまに身近な企業となるよう努めてまいります。
(株)甲州まちづくり公社へのご支援ご協力をよろしくお願いします。

〈 甲州まちづくり公社に関する問い合わせ先 〉

政策秘書課 地方創生担当　☎0553-32-5037　✉seisaku@city.koshu.lg.jp

政策秘書課からのお知らせ

●地域おこし協力隊の募集について

(株)甲州まちづくり公社で働く仲間としての地域おこし協力隊の隊員を募集します。

・**募集人数**:若干名
・**年齢制限**:なし
(本市への定住見込みやスキル・経験等から総合的に判断)
・**業務内容**:甲州まちづくり公社の事業
(食品加工・製造、ふるさと納税事務、公社内部事務等から適性により)
・**任　　期**:委嘱の日から最長３年

※隊員になるには都市部から本市への移住が前提になるため、首都圏を中心に広く募集しますが、Uターンの機会になり得ること、地元に精通していて定着しやすいなどの利点があるため、本市(本県)出身者やそのご家族から応募いただきたいと思います。任期終了後は公社社員雇用のほか本人希望による転職も可能です。
詳しくは、市ホームページをご確認ください。

●移住サポーターの募集について

甲州市に移住を検討されている方や移住して間もない方に本市の魅力や生活のコツをお伝えいただくサポーターを募集しています。移住後概ね10年以内の方で甲州市での暮らしを楽しんでいる方はぜひご協力ください。

・**申し込み方法**:以下のメールにて
・**件　　名**:移住サポーター希望、本文に氏名、年齢、住所、電話番号、甲州市居住年数、その他アピールポイントを記載

●関係人口・ふるさと住民登録研究会の会員募集について

令和9年3月リリース予定のふるさと住民登録制度を活用して甲州市に多くのお客様を迎え入れる施策とその体制づくりを研究する会になります。

・**申し込み方法**:以下のメールにて
・**件　　名**:研究会参加希望、本文に氏名、年齢、住所、電話番号を記載

問 政策秘書課 地方創生担当　☎0553-32-5037　✉seisaku@city.koshu.lg.jp

令和8年度
甲州市職員採用試験[二次募集]

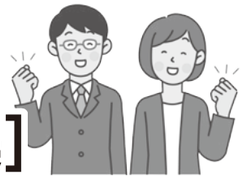

市では令和9年4月採用の甲州市職員を募集します。昨年度からテストセンター方式試験（基礎能力検査・事務能力検査）を導入し、期間内であれば全国各地の会場で第1次試験の受験が可能となっています！

■ 試験区分・試験職種・受験資格（年齢、資格・免許要件）・採用予定人数、職務内容

試験区分	試験職種	受験資格・免許要件	採用予定人数	職務内容
上級（大卒程度）	土　木	次の①、②のいずれかに該当する方 ①平成3年4月2日以降に生まれた方で、大学（土木の専門課程を履修）を卒業した方または令和9年3月31日までに大学を卒業見込みの方 ②平成3年4月2日以降に生まれた方で、土木施工管理技士（1級または2級）の資格を有する方	若干名	専門的、技術的業務および一般行政事務に従事します。
民間企業等経験者初級（高卒程度）	土　木	次の①、②に該当する方 ①平成3年4月2日から平成14年4月1日までに生まれた方で、高等学校を卒業している方（試験区分：上級に該当しない方） ②民間企業等において、平成31年4月1日から令和8年3月31日までの間に5年以上の職務経験（土木工事に関する設計・積算・施工管理等に関するもの）を有する方		専門的、技術的業務および一般行政事務に従事します。

※職務経験等の詳細は、配布する試験案内や、市ホームページをご確認ください。

■ 試験日程および試験会場

1.筆記試験：テストセンター試験 令和9年1月6日（水）～14日（木）
※全職種共通　試験会場：全国各地のテストセンター会場のうち受験者が選択する会場。

2.筆記試験：小論文（作文）・面接試験 令和9年1月17日（日）午前9時30分から（受付　午前9時～9時20分）
面接試験：市役所本庁舎 2階 第一会議室 等

■ 試験科目

1.筆記試験：テストセンター試験（基礎能力検査、事務能力検査）
2.筆記試験・面接試験：小論文（作文）および個別面接を順次実施

■ 試験案内配布期間

12月1日（火）～18日（金）

※総務課人事・研修担当にて「職員採用試験案内」および「職員採用試験エントリーシート」を配布。
※郵送で試験案内等を請求。〔封筒の表に「職員採用試験案内等請求」と朱書きのうえ、140円切手を貼った返信用封筒（A4判が入る大きさ）を同封し、総務課人事・研修担当宛に郵送〕
※市ホームページから試験案内等を取得。

■ 受験申込手続

12月1日（火）～ 18日（金）

※インターネットでの申し込み。〔「やまなしくらしねっと」（電子申請サービス）に登録し申請〕〔12月18日は午後5時まで〕
※詳細は配布する試験案内や、市ホームページをご確認ください。

◆郵送先・お問い合わせ

〒404-8501 甲州市塩山上於曽1085番地1　総務課 人事・研修担当　☎0553-32-2111（内線2381・2382）

★ 事前お知らせ ★

奨学金返還支援補助金の申請受付について

就労初期から結婚・子育て期を迎える若年層における経済的負担を軽減することにより、本市への定住を促進するため、奨学金を返還している35歳未満の方に対して、補助金を交付する制度を今年度より開始します。

●**対象期間**　令和8年1月1日～令和8年12月31日
●**補助額**　1年間（1月～12月）に返還した奨学金の合計額の半額
（年間上限12万円）※1,000円未満は切り捨て
※繰上償還額および返還に係る利子相当額は含みません。
●**対　象**　大学等や高校等に在学期間中、奨学金の貸与を受け、貸与終了後に奨学金を返還し、市内に住所を有し、就労等をしている満35歳未満の方
※上記の他にも要件がありますので、詳細は市ホームページをご確認いただくか、お問い合わせください。
●**申請期間**　令和9年1月4日（月）～令和9年3月12日（金）

問 政策秘書課 地方創生担当　☎0553-32-5037

優良建設工事・優良建設工事技術者を表彰

令和7年度に完成した市発注工事の中から、卓越した技術力をもって他の模範となる優れた工事を施工した事業者および技術者の皆さまを10月21日に表彰しました。
受賞した方々は、次のとおりです。（順不同）

〈 優良工事業者 〉

●土木部門
植野興業・飯島工事環境センター跡地広場整備工事共同企業体（1工事）、（株）飯島工事（1工事）、（有）樋口土建（1工事）、（株）大和工務店（1工事）、（株）天川組（1工事）、（株）高野建設（1工事）、（株）板倉工業（1工事）

●舗装部門
昭和建設（株）（3工事）

〈 優良技術者 〉
植野　正保／植野興業（株）
太田雄一郎／（株）飯島工事
天川　勇次／（株）天川組
望月　和茂／（株）高野建設
永田　英男／（株）板倉工業
西方　洋介／昭和建設（株）



問 財政課 契約担当　☎0553-32-5060

公共施設等の休館日のご案内

○:利用できる日 ×:休み・閉庁・閉館 △:利用時間等が制限される日	12月							1月			お問い合わせ先 (市外局番:0553)
	25	26	27	28	29	30	31	1	2	3	
	金	土	日	月	火	水	木	金	土	日	
文化施設・図書館											
甲州市民文化会館(甲州市中央公民館) ※1/4まで休館	○	○	○	×	×	×	×	×	×	×	☎32-1411
勝沼市民会館・勝沼防災センター	○	○	○	○	×	×	×	×	×	×	☎44-1111
シェアオフィス甲州 ※12/28は午後4時まで、1/4は午前10時から利用可(各種手続きは不可)	○	○	○	△	×	×	×	×	×	×	☎055-288-1822
勝沼中央公民館	○	○	○	×	×	×	×	×	×	×	☎44-2100
大和ふるさと会館・大和中央公民館 ※1/4まで休館	○	○	○	×	×	×	×	×	×	×	☎48-2921
塩山図書館 ※1/5まで休館	○	○	○	×	×	×	×	×	×	×	☎32-1505
甘草屋敷子ども図書館 ※1/5まで休館	○	○	○	×	×	×	×	×	×	×	
勝沼図書館 ※1/4まで休館	○	○	○	×	×	×	×	×	×	×	☎44-3746
大和図書館 ※1/4まで休館	○	○	○	×	×	×	×	×	×	×	
勝沼ぶどうの国文化館・旧田中銀行博物館 ※1/8まで休館	○	○	○	×	×	×	×	×	×	×	☎32-5076
旧高野家住宅 甘草屋敷 ※1/5まで休館	○	○	○	×	×	×	×	×	×	×	☎33-5910
宮光園 ※1/5まで休館	○	○	○	×	×	×	×	×	×	×	☎44-0444
釈迦堂遺跡博物館 ※1/5まで休館	○	○	○	×	×	×	×	×	×	×	☎47-3333
体育施設											
塩山総合グラウンド・塩山体育館・塩山ふれあい館 ※1/4まで休館	○	○	○	×	×	×	×	×	×	×	☎32-1116
塩山テニス場 ※1/4まで休館	○	○	○	×	×	×	×	×	×	×	☎32-1411
塩山B＆G海洋センター ※改修工事のため休館中	×	×	×	×	×	×	×	×	×	×	☎32-1596
塩山上粟生野運動場・塩山上粟生野体育館 ※1/4まで休館	○	○	○	×	×	×	×	×	×	×	☎32-1116
勝沼中央公園グラウンド・勝沼体育館・勝沼勤労者体育館・勝沼弓道場	○	○	○	○	×	×	×	×	×	×	☎44-2100
大和スポーツ公園・やまとの杜アリーナ・武田の郷錬成館・大和初鹿野体育館・大和初鹿野運動場 ※1/4まで休館	○	○	○	×	×	×	×	×	×	×	☎48-2921
福祉施設											
大藤診療所	○	○	○	○	×	×	×	×	×	×	☎33-2649
塩山保健福祉センター	○	○	○	○	×	×	×	×	×	×	☎33-7811
勝沼病院 ※12/29は午前中のみ利用可	○	○	○	○	△	×	×	×	×	×	☎44-1166
勝沼健康福祉センター ※1/4まで休館	○	○	○	×	×	×	×	×	×	×	☎44-1329
子育て支援施設											
地域子育て支援施設(市役所勝沼支所 2階)	○	×	×	○	×	×	×	×	×	×	☎32-5081
観光施設・温泉等											
大菩薩の湯 ※1/5まで休館	○	○	○	○	×	×	×	×	×	×	☎32-4126
やまと天目山温泉	○	○	○	×	×	×	×	×	×	×	☎48-2000
勝沼ぶどうの丘 ※天空の湯は改装工事のため令和9年3月末まで休館	○	○	○	○	○	○	○	○	○	○	☎44-2111
勝沼ぶどうの丘　トンネルワインカーブ	○	○	○	○	×	×	×	×	×	×	
日川渓谷緑の村(レジャーセンター) ※12/1～3/31まで冬季休業	×	×	×	×	×	×	×	×	×	×	☎48-2000
道の駅甲斐大和	×	○	○	×	×	×	×	×	○	○	☎48-2571
大日影トンネル遊歩道	○	○	○	○	×	×	×	×	×	×	☎32-5000
塩山駅前観光案内所	○	○	○	○	×	×	×	×	×	×	☎33-5958
勝沼ぶどう郷駅観光案内所	○	○	○	○	×	×	×	×	×	×	☎44-5622
環境施設											
甲府・峡東クリーンセンター	○	○	×	○	○	○	×	×	×	×	☎055-266-7744

年末年始の窓口業務のご案内



年末年始の窓口閉庁期間　**12月29日(火)～1月3日(日)**

- 甲州市役所本庁舎　☎0553-32-2111
- 勝沼支所　☎0553-44-1111　　• 大和支所　☎0553-48-2111

出生、婚姻、死亡等の戸籍の届出について

日直(市役所本庁舎のみ)がお預かりします。

なお、閉庁日に提出する予定がある場合は、届出の内容を事前確認することもできますので、ご相談ください。

※戸籍届出に不備があった場合や、関連するお手続きがある場合は、開庁日に再度手続きが必要になる場合があります。

転入・転出等 住所や世帯の届出について

閉庁日は届け出できません。

※マイナンバーカードをお持ちの方は、マイナポータルをご利用いただくと閉庁日もインターネット上で転出届の提出および転入届の来庁予約ができますので、ご活用ください。

各種証明書の発行について(戸籍、戸籍附票、住民票の写し、印鑑登録証明書)

- **市役所本庁舎設置の証明書自動交付機**
  12月29日(火)～1月3日(日)の間、終日停止します。
- **コンビニ交付サービス**　年末年始も通常どおり利用可能です。
- **電話予約制の証明書交付サービス(住民票の写し、印鑑登録証明書のみ)**
  平日開庁時間中に事前予約をしていただくと、閉庁日に市役所本庁舎で受け取ることができます。

閉庁日の直前・直後は窓口が大変混雑します。時間に余裕を持ってご来庁ください。

(問) 市民課 住民記録・戸籍担当　☎0553-32-5061

年末年始の市民バス運休案内

全便運休	
デマンドバス	12月30日(水)～1月3日(日)
甲州市(塩山・勝沼・大和)縦断線、勝沼地域循環バス(ぶどうコース・ワインコース)、塩山市民病院線、下柚木線、玉宮線※	12月31日(木)～1月3日(日)
塩山高校線	12月24日(木)～1月6日(水)

一部運行(12月31日(木)～1月3日(日)の間、次の便のみ運行します)

大菩薩峠登山口線※		二本木経由大菩薩の湯線※	
塩山駅南口発	大菩薩峠登山口発	塩山駅南口発	大菩薩の湯発
9:30	10:00	13:00	13:30
11:20	11:57	-	-
14:28	15:00	-	-

※塩山市民病院から塩山駅南口の間は、日曜・祝日運休



(問) 山梨交通株式会社　☎0553-33-3141

令和7年度の甲州市一般会計、特別会計、企業会計の各決算が、令和8年甲州市議会9月定例会で認定されました。

「地方公共団体の財政の健全化に関する法律」に基づく令和7年度決算の財政健全化比率は広報こうしゅう11月号に掲載しましたが、今回は財政状況の公表にあわせて、決算の概要についてお知らせします。福祉や教育、保健、産業の振興など市民の皆さんの暮らしに最も関連し、まちづくりの基本となる一般会計の令和7年度決算の概要について、歳入は、前年度比7,118万8千円(0.3％)増の249億6,461万6千円、歳出は、前年度比1,563万6千円(0.1％)増の238億8,922万4千円、翌年度へ繰り越すべき財源2億248万3千円を差し引いた実質収支額は、8億7,290万9千円となりました。

令和7年度甲州市一般会計決算額

歳　入	
区　分	決算額
市　税	43億2,449万4千円
地方譲与税	1億3,780万2千円
利子割交付金	684万7千円
配当割交付金	3,052万7千円
株式等譲渡所得割交付金	5,001万7千円
法人事業税交付金	6,408万9千円
地方消費税交付金	8億1,319万8千円
ゴルフ場利用税交付金	1,659万円
環境性能割交付金	1,777万9千円
地方特例交付金	1,780万2千円
地方交付税	62億6,919万8千円
交通安全対策特別交付金	192万5千円
分担金及び負担金	3,908万1千円
使用料及び手数料	1億6,228万1千円
国庫支出金	25億5,867万1千円
県支出金	14億6,480万9千円
財産収入	5,763万2千円
寄附金	45億2,765万6千円
繰入金	20億471万6千円
繰越金	10億1,984万円
諸収入	3億7,473万6千円
市　債	10億492万6千円
自動車取得税交付金	0円
合　計	249億6,461万6千円

一般会計 歳入

249億6,461万6千円

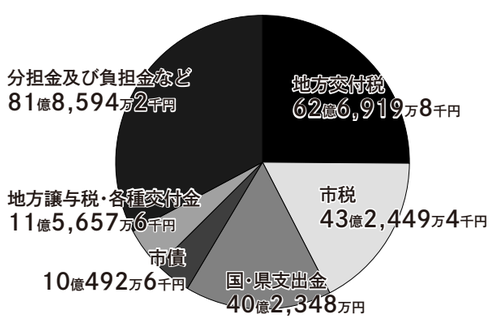

一般会計 歳入

歳入では、市税のうち市民税は、国が進める賃上げなどの影響により個人は増となりましたが、法人は物価高騰の影響等で減、固定資産税は、地価の下落や償却資産の減少などの影響で減、都市計画税は新築物件の増加により増、全体では2億2,422万3千円(5.5%)の増。地方交付税は、追加交付額が前年度より増加したことなどにより1億4,752万7千円(2.4%)の増。国庫支出金は、物価高騰対応重点支援地方創生臨時交付金の減、塩山中学校大規模改造事業の終了による学校施設環境改善交付金の減、事業費の減による社会資本整備総合交付金の減などが影響し、8,702万7千円(3.3%)の減。県支出金は、物価高対応子育て応援特別給付金支給事業費補助金の増、やまなし産地生産基盤パワーアップ事業費補助金の増、小中学校ICT端末の更新に係る公立学校情報機器整備事業費補助金の増などにより、2億753万5千円(16.5%)の増。寄附金は、関係人口拡大に向けた取組を強化したことに伴う、ふるさと納税寄附額の増加などにより2億3,562万3千円(5.5%)の増。繰入金は、前年度に引き続き財政調整基金繰入はなかったものの、ふるさと支援基金繰入金の増などにより2億8,737万円(16.7%)の増。市債は、旧別館解体事業の終了による公共施設等適正管理推進事業債の減、中学校再編に伴う塩山中学校大規模改造事業終了による学校教育施設整備事業債の減などにより、10億8,916万4千円(52.0%)の大幅な減となりました。

一般会計 歳出

歳出では、総務費は、財政調整基金積立金の増、ふるさと納税寄附金の取組強化に伴う寄附者返礼品購入費や関連事務費、ふるさと支援基金積立金の増、地方公共団体情報システム標準化に向けた対応業務の増、人件費の増などにより8億9,111万2千円(11.4%)の大幅な増。民生費は、制度改正による児童手当の増、国県による物価高対応子育て世帯応援手当支給事業の増、保育所運営費補助金の増、障害者自立支援給付費や人件費の増などにより3億8,701万2千円(6.9%)の増。衛生費は、水道事業会計への繰出金の減、新型コロナウイルスワクチン接種事業費の減、国庫負担金返納金の減などにより7,737万円(5.1%)の減。農林水産業費は、やまなし産地生産基盤パワーアップ事業費補助金の増、県営畑地帯総合整備事業負担金の増や木育事業委託料の増などにより4,115万8千円(5.7%)の増。商工費は、誘客促進事業費や職員人件費の増などの増要因はあったものの、地域応援商品券事業の終了による減、指定管理施設改修事業の減、第4次観光振興計画策定事業の減などにより1億6,605万5千円(30.5%)の大幅な減。土木費は、環境センター跡地広場整備事業や市道維持整備事業費の増などにより1億4,306万9千円(9.0%)の増。教育費は、塩山中学校大規模改造事業の終了に伴う中学校施設整備事業の減、塩山中学校スクールバス購入事業の減、地区公民館改修工事の減などにより2億1,125万8千円(11.0%)の減となりました。

一般会計 歳出

238億8,922万4千円

目的別決算状況

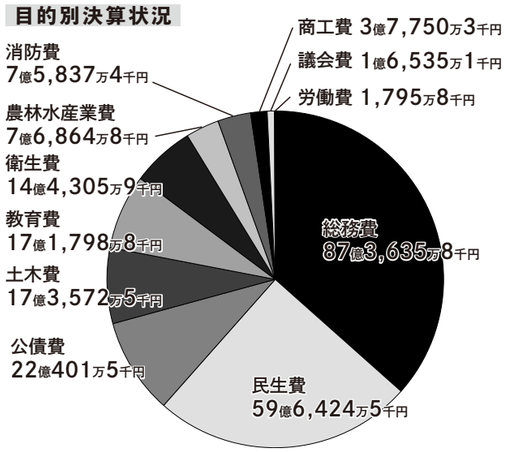

性質別決算状況

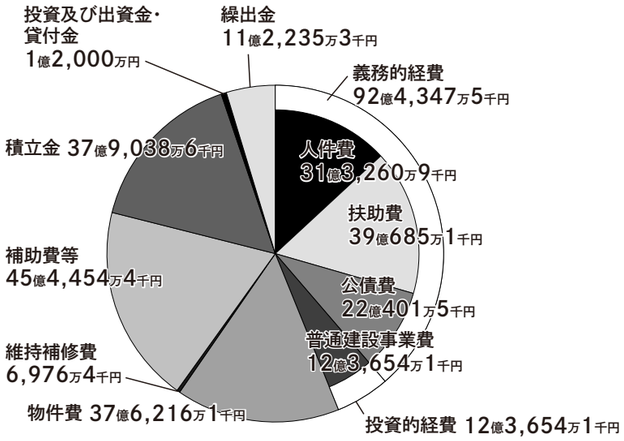

歳出決算額内訳（目的別）

区　分	決算額
議会費	1億6,535万1千円
総務費	87億3,635万8千円
民生費	59億6,424万5千円
衛生費	14億4,305万9千円
労働費	1,795万8千円
農林水産業費	7億6,864万8千円
商工費	3億7,750万3千円
土木費	17億3,572万5千円
消防費	7億5,837万4千円
教育費	17億1,798万8千円
公債費	22億401万5千円
予備費	0円
合　計	238億8,922万4千円

性質別の状況

歳出を性質別に見てみますと、人件費、扶助費および公債費で構成される義務的経費は、前年度比5億4,777万1千円減の92億4,347万5千円(地方債の借換え分を除くと前年比3億9,319万3千円増)、普通建設事業費等で構成される投資的経費は、前年度比2億3,916万4千円減の12億3,654万1千円となり、物件費、維持補修費等のその他の経費は、積立金等の増が影響し、前年度比8億257万1千円増の134億920万8千円となりました。

また、令和7年度末の一般会計の市債現在高は、153億7,371万9千円となり11億491万2千円減少しました。

今後も自主財源の確保を図り、また、事務事業の見直しなどを行いながら経費の削減に努め、より水準の高い住民サービスを提供できるよう努力していきます。

令和7年度甲州市特別会計決算額

会計名	歳入総額	歳出総額	翌年度へ繰り越すべき財源	実質収支額
国民健康保険事業	40億909万7千円	39億8,306万7千円	0円	2,603万円
診療所事業	6,455万5千円	6,414万9千円	0円	40万6千円
後期高齢者医療	7億8,280万8千円	7億7,873万6千円	0円	407万2千円
介護保険事業	39億2,924万9千円	38億7,045万3千円	0円	5,879万6千円
大藤財産区	404万8千円	315万円	0円	89万8千円
神金財産区	766万3千円	581万4千円	0円	184万9千円
萩原山財産区	1,373万1千円	1,135万5千円	0円	237万6千円
竹森入財産区	195万6千円	32万8千円	0円	162万8千円
岩崎山保護財産区管理会	18万1千円	11万2千円	0円	6万9千円

甲州市の財政状況の公表

地方自治法第243条の3ならびに「甲州市の財政状況の作成および公表に関する条例」に基づき、令和8年9月末現在における本市の財政状況を公表します。

令和8年4月1日から9月30日までの会計別収支の状況

（令和8年9月30日現在）

会計名	歳　入	歳　出	差引額
一般会計	107億8,938万4千円	89億2,541万8千円	18億6,396万6千円
国民健康保険事業	17億1,551万1千円	16億1,944万7千円	9,606万4千円
診療所事業	1,002万9千円	3,222万円	△2,219万1千円
後期高齢者医療	2億7,363万9千円	2億6,217万1千円	1,146万8千円
介護保険事業	16億8,080万4千円	16億8,135万1千円	△54万7千円
大藤財産区	375万6千円	288万2千円	87万4千円
神金財産区	186万7千円	2万円	184万7千円
萩原山財産区	874万2千円	751万7千円	122万5千円
竹森入財産区	163万円	2万5千円	160万5千円
岩崎山保護財産区管理会	57万1千円	51万6千円	5万5千円

※「△」はマイナスを表します

公営事業の経理の概況

（令和8年9月30日現在）

水道事業	
項　目	金　額
営業収益	2億1,367万8千円
営業外収益	2億662万2千円
営業費用	3億6,220万3千円
営業外費用	2,637万円

下水道事業	
項　目	金　額
営業収益	8,692万3千円
営業外収益	4億6,964万2千円
営業費用	4億341万3千円
営業外費用	3,086万8千円

勝沼ぶどうの丘事業	
項　目	金　額
営業収益	4億652万円
営業外収益	33万6千円
営業費用	3億4,862万3千円
営業外費用	0円

勝沼病院事業	
項　目	金　額
医業収益	0円
医業外収益	10万3千円
医業費用	32万9千円
医業外費用	12万9千円

財産、基金および出資金の状況

（令和8年9月30日現在）

土　地	1,916,717㎡
建　物	181,148㎡
基　金	110億6,024万円
出資金	1億9,782万5千円

住民負担の状況

（令和8年9月30日現在）

※令和8年度分として収入を見込んだ市税等の額

市税等の内訳	金　額
市民税（個人分）	16億5,410万7千円
市民税（法人分）	8,485万4千円
固定資産税	20億1,990万2千円
都市計画税	1億3,723万7千円
軽自動車税	1億5,496万9千円
市たばこ税	1億85万円
入湯税	700万1千円
国民健康保険税	10億1,585万円

市債および一時借入金の現在高

（令和8年9月30日現在）

※一般会計、特別会計、企業会計の合計

市　債　250億8,776万9千円

一時借入金　0円

問 財政課 財政担当　☎0553-32-5060

令和7年度甲州市企業会計決算額

事業名	収益的収入	収益的支出	資本的収入	資本的支出
水道事業	10億1,023万5千円	9億3,934万4千円	4億885万7千円	6億4,978万2千円
下水道事業	9億2,921万9千円	9億267万1千円	4億5,628万4千円	7億4,696万8千円
勝沼ぶどうの丘事業	8億2,117万2千円	8億291万9千円	0円	1,729万2千円
勝沼病院事業	2,357万2千円	2,345万1千円	315万2千円	1,160万8千円

※水道事業会計
- 収益的収入支出および資本的収入支出には仮受仮払消費税および地方消費税を含む。
- 資本的収入不足額は当年度分消費税および地方消費税資本的収支調整額、当年度分損益勘定留保資金、減債積立金で補てんした。

※下水道事業会計
- 収益的収入支出および資本的支出には仮受仮払消費税および地方消費税を含む。
- 資本的収入不足額は、過年度分損益勘定留保資金および当年度分損益勘定留保資金で補てんした。

※勝沼ぶどうの丘事業会計
- 収益的収入支出には消費税、仮受仮払消費税および地方消費税、入湯税を含む。
- 資本的収入不足額は当年度分消費税および地方消費税資本的収支調整額、過年度分損益勘定留保資金で補てんした。

※勝沼病院事業会計
- 収益的支出および資本的支出には仮払消費税および地方消費税を含む。
- 資本的収入不足額は過年度分損益勘定留保資金で補てんした。

市民一人あたりの…（人口 28,481人／令和8年4月1日現在）



市民一人あたりの税負担は・・・

151,838円

市民一人あたりの歳出決算額は・・・

838,777円

市民一人あたりの目的別経費の内訳は・・・

区　分	内　容	金　額
議会費	市議会の運営のために	5,806円
総務費	課税徴収・住民窓口・庁舎管理などのために	306,743円
民生費	高齢者・子育て支援・障害者などのために	209,411円
衛生費	健康診断・予防接種・環境衛生・ゴミ処理などのために	50,667円
労働費	勤労者福祉・高齢者の就労促進などのために	631円
農林水産業費	農林業の振興のために	26,988円
商工費	商工業や観光の振興のために	13,255円
土木費	道路や橋の整備・河川の改修・市営住宅などのために	60,943円
消防費	防災・消防団・常備消防のために	26,627円
教育費	義務教育・生涯学習・文化財保護・スポーツ振興などのために	60,321円
公債費	各種事業を実施した際の借入金の返済のために	77,385円



こうしゅう家の家計簿

市の予算と家庭の家計では仕組みが違いますが、わかりやすく例えるために、令和7年度一般会計の決算を家計簿に置き換えてみました。

※「こうしゅう家の年収」を500万円とした場合

収入

内　容	決算項目	金　額
こうしゅう家の年収	市税などの自主財源	500万円
親からの支援	国県支出金など	458万円
ローンの借入	市債	40万円
合　計		998万円

支出

内　容	決算項目	金　額
食費	人件費	125万円
家族の医療費など	扶助費	156万円
家族への仕送り	繰出金	45万円
自宅の増改築や車の修理費など	投資的経費、維持補修費	52万円
自治会やサークル活動の会費など	補助費、貸付金	186万円
光熱費、通信費など	物件費	150万円
ローンの返済	公債費	88万円
その他	積立金、予備費	151万円
合　計		953万円

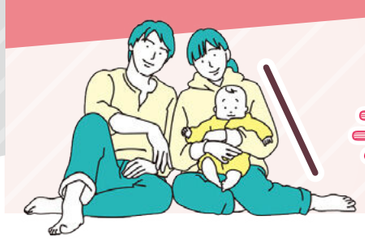

Koshu child smile

子育て応援情報

女性のからだとこころの健康について

女性のからだは、思春期から更年期といった女性ホルモンの変化、妊娠・出産、育児などライフイベントによってもさまざまな変化をします。

月経に関する悩み
- 生理痛が強く、仕事や学校生活に支障がある。
- 生理前になるとイライラする。
- 生理不順や経血量の多さが気になる。



女性に多いからだの悩み
- 疲れやすい、眠れない。
- 肩こりや頭痛、冷えなどの不調。
- ほてりや発汗、イライラする。
- 貧血、むくみ。



妊娠・出産に関する悩み
- 妊娠中の体調や生活について不安や疑問がある。
- 出産後、疲れやすい・気分が落ち込む。
- 出産後、身体に痛みがある。
- 子育てがつらい、1人で頑張っている。



ひとりで悩まず、ご相談ください

女性特有の不調や悩みは、身近な人に話しにくいことがあります。
つらい症状を我慢し続けず、気になることがあればまずは相談してみませんか。

自分のからだを知ろう！

月経周期の管理だけでなく、妊娠・出産など女性の健康に関する情報を、自分のライフステージに合わせて知るきっかけになります。妊娠・出産を考えている方をはじめ、ヘルスケアに関心のある方におすすめです。ぜひご活用ください。

山梨県が女性の健康情報アプリ「ルナルナ」と協定を結んでいます。
利用方法：市特設ページにアクセスして利用登録を行ってください。
専用コード：E2ZZ4GFQ

相談先・問い合わせ
健康増進課 健康づくり担当
☎0553-33-7812
土・日・祝日を除く
午前8時30分～午後5時15分

〈参考〉
厚生労働省 女性の健康推進室
ヘルスケアラボ

インフルエンザを予防しましょう

冬季はインフルエンザ（季節性）が流行しやすい季節です。流行を防ぐためには、原因となるウイルスを体内に侵入させないことや周囲にうつさないようにすることが重要です。インフルエンザの感染を広げないために、以下のようなことを心がけましょう。

1 感染経路を断つ



❶こまめに手洗いをしましょう。
❷症状がある方は咳エチケットを心がけましょう。マスクやハンカチを使い、飛沫を防ぎましょう。

2 換気をする

換気扇をつけたり窓を開けたりすることでこまめに換気をしましょう。



3 免疫力を高める

普段から十分な睡眠とバランスの良い食事を心がけ、免疫力を高めておきましょう。



4 予防接種を受ける

発症する可能性を減らし、もし発症しても重い症状になるのを防ぎます。



一人ひとりの心がけが、地域全体の健康を守ることにつながります。
体調に気を配りながら予防対策を続けていきましょう。
予防接種のご相談はかかりつけ医、または下記までご連絡ください。
市ホームページ　インフルエンザ予防等についてもぜひご参照ください。
https://www.city.koshu.yamanashi.jp/docs/2026091100021/

問 健康増進課 健康企画・地域医療担当　☎0553-32-5014

献血へのご協力のお願い

気温が低くなると、献血にご協力いただける方が減少し、医療機関で必要な血液が不足してしまいます。輸血用血液には有効期限があり、長期保存ができません。手術や急病、けがで輸血を必要とする多くの方のために皆さまの温かいご理解とご協力をお願いします。

市役所本庁舎会場

■日時　12月11日（金）
午前9時30分～11時45分
午後1時～3時30分

■会場　市役所本庁舎 東側駐車場

■主催　甲州市、塩山ライオンズクラブ

■協力　甲州市赤十字奉仕団塩山分団

■予約方法

献血Webサービス「ラブラッド」からお手続きください。予約をすると受付がスムーズとなります。

※献血希望日時の1時間前までご予約が可能です。

・会員登録済みの方：マイページからご希望の日時を選択してください。
・未登録の方：専用アプリをダウンロードし、会員登録のうえご予約ください。

詳細は右の二次元コードからご確認いただけます。

「ラブラッド」

■初めて献血される方

本人確認のため、運転免許証やマイナンバーカードなどを必ずご持参ください。

■当日服用していても献血できる対象薬

・ビタミン剤・血圧の薬・花粉症の薬・胃腸薬
・高脂血症治療薬・アレルギー薬・高尿酸血症治療薬

※献血の可否は、当日に検診医が最終的な判断を行います。

■下記に該当する方は献血をご遠慮ください

・体調の悪い方
・3日間以内に出血を伴う歯科治療（抜歯、歯石除去等）を受けた方
・4週間以内に海外から帰国（入国）した方
・輸血（自己血を除く）や臓器の移植を受けた方
・6ヵ月間に出産・流産をした方、妊娠中・授乳中の方
・24時間以内にインフルエンザの予防接種を受けた方



問 健康増進課 健康企画・地域医療担当　☎0553-32-5014
問 山梨県赤十字血液センター　☎055-251-5891

玉宮、神金、大藤、井尻、松里地区の食改さんおすすめレシピ

フライパンで作る餃子の皮ピザ

材料（1枚分）
- 餃子の皮（大判）・・・・12枚
- 卵・・・・・・・・・・・・・・・・1個
- ピーマン・・・・・・・・・・・2個
- ベーコン・・・・・・・・・・・1枚
- サラミ（薄切り）・・・・12枚
- ピザソース・・・大さじ3杯
- ピザ用チーズ・・・・・・・50g

作り方
❶ピーマンはへたを切り、種を取り除き、輪切りにする。
❷ベーコンは5㎜幅に細切りにする。
❸餃子の皮6枚をフライパンに並べる。
❹卵を溶き、❸の上にかけ、その上に残りの餃子の皮を並べ、蓋をして両面を弱火で焼く。
❺火をとめてピザソースをぬり、その上にチーズをちらす。
❻切ったピーマンとベーコン、サラミをトッピングし、弱火～中火でチーズがとけるまで焼いたら完成。



食改さんの声

クリスマスに作ってみませんか？お家に餃子の皮は余っていませんか？簡単なのにおいしい、なんちゃってピザの紹介です。材料は、ウインナーやコーンを使ってもgood!!



問 健康増進課 健康づくり担当　☎0553-33-7812

医療費の適正化にご協力をお願いします



整骨院・接骨院のかかり方



近年、整骨院・接骨院を利用する人が増えています。
そのため、保険者が負担する医療費は、令和7年4月から令和8年3月までの請求分で、年間約1,400万円となっています。
整骨院・接骨院で行う、はり・きゅう・マッサージなどは、病院で医師が行う治療とは異なります。
そのため、健康保険が使えるのは、決められた場合だけです。
医療費を大切に使うためにも、保険が使える内容を確認し、正しく利用しましょう。

健康保険が使える場合



打撲　ねんざ　挫傷（肉離れ等）　骨折・脱臼 ※応急手当以外は医師の同意が必要

例えばこんな時
●荷物運びで腰を痛めた ●階段で足首をひねった ●スポーツで足を骨折した など

健康保険が使えない場合



日常生活の疲れなどからくる肩こり
加齢による体の不具合
病気によるこりや痛み
症状の改善が見られない長期の施術
スポーツによる筋肉疲労・筋肉痛
労災保険の対象となる仕事中・通勤途中のケガ
等

施術を受けるときの注意事項



❶負傷原因を正確に伝えてください。
❷病院での治療と重複はできません。
❸施術が長期にわたる場合は、医師の診断を受けてください。
❹療養費支給申請書は内容を確認し、原則自分で署名をしてください。
❺領収証は必ずもらいましょう。

問 健康増進課 保健事業担当　☎0553-34-5436

令和8年9月の医療費（国保連診療報酬請求額基準）
市の医療費全体　2億4,309万円（前年同月比 △30万円）
市の1人当たり医療費　3万4,432円（前年同月比 +1,219円）

NEWS

70歳以上の方の「高額療養費外来年間合算」について

外来年間合算制度は、年間を通して長期に外来療養を受けている方の負担が増えないよう、1年間を通じて外来の自己負担額を合算し、上限額を超えた金額を「高額療養費外来年間合算」として支給するものです。

対象者
令和7年8月1日～令和8年7月31日までの1年間で外来の自己負担額が14万4,000円を超えた方のうち、自己負担が「一般」「低所得者Ⅱ」「低所得者Ⅰ」の方（令和8年7月31日時点）。※月ごとの高額療養費として支給された金額は自己負担額から差し引いて計算されます。

勧奨通知発送　**支給対象になる方には申請の案内を送付します。**
○国民健康保険加入の方
市から12月中旬頃に申請書を送付します。
○後期高齢者医療加入の方
山梨県後期高齢者医療広域連合から12月上旬頃に申請書を送付します。（計算期間中を通じて月間の高額療養費で口座の登録をされている方には送付しません。）

支給方法　申請書を提出した方には申請口座に支給されます。
※後期高齢者医療加入の方で、すでに高額療養費の申請で口座登録をされている方には登録口座に継続支給されます。（支給のお知らせは12月上旬頃発送予定です。）
※対象期間中に転入転出（後期高齢者医療保険加入の方は、県をまたいだ転入転出）や他保険の加入歴のある方は、「自己負担額証明書」が必要になる場合があります。詳細はお問い合わせください。

〈 申請書提出先・お問い合わせ先 〉　市民課 国保・年金担当　☎0553-32-2111（内1021～1023）

NEWS

後期高齢者医療制度に加入している皆さまへ「後期高齢者に係る医療費のお知らせ」を発送します

75歳以上のすべての方と65歳以上で一定の障害のある方へ、医療費のお知らせを令和9年1月下旬に発送します。

令和8年度医療費のお知らせ

発送時期	記載される診療月	発送方式
令和9年1月下旬	令和7年12月～令和8年11月	封書にて発送（普通郵便）

※医療費控除の申告に使用する際の利便性向上のため、令和8年1月～11月の自己負担額の合計等が記載されています。

重要
令和8年12月診療分は今回発送する医療費のお知らせには記載されず、1年後の令和10年1月下旬に発送する医療費のお知らせに記載されます。
そのため、医療費控除の申告手続きを行う場合は、令和8年12月診療分は領収書が必要となりますので、必ず保管してください。

問 市民課 国保・年金担当　☎0553-32-2111（内1021～1023）
山梨県後期高齢者医療広域連合　☎055-236-5671

ひとりでお住まいの高齢者のみなさまへ

もしものために…在宅独居高齢者台帳に登録しませんか？

「在宅独居高齢者台帳」に登録していただくことにより、急病・事故等の緊急時に近親者等に速やかに連絡できる体制を作っておくことができます。また、ひとり暮らしに不安を感じている方は、民生委員による訪問などにより、安心した在宅生活が送れるように、地域で見守ります。

在宅独居高齢者台帳による見守りネットワーク

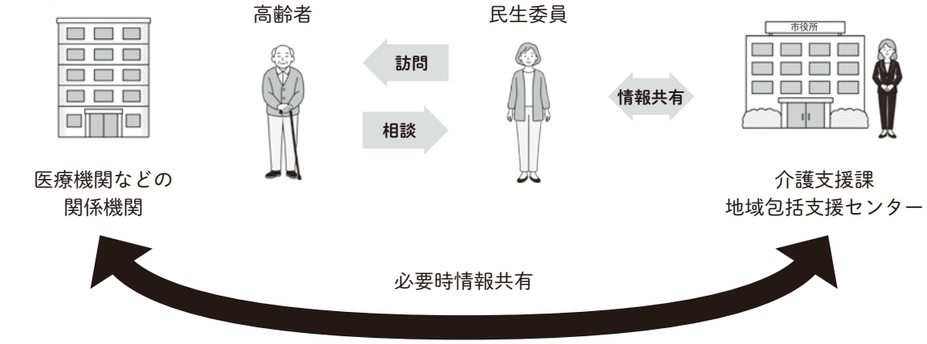

対象者

65歳以上のひとり暮らしで甲州市に住民登録をされている方

登録方法

お住まいの地区の民生委員または介護支援課までご連絡ください。
民生委員がご自宅へ訪問して登録を行います。

登録内容

氏名・住所・生年月日・近親者・緊急時連絡先などを登録します。
在宅独居高齢者台帳に記載されている個人情報は、厳重に管理され守られます。

民生委員は、地域で生活する住民の一員として、住民の皆さまからのさまざまな生活上の困りごとの相談に応じ、必要な支援が受けられるよう、地域の専門機関への「つなぎ役」を担っています。また、地域での支援体制づくりや見守りなど、住民の皆さまが安全・安心に生活していく上でなくてはならない重要な活動を担っています。厚生労働大臣から委嘱された非常勤特別職の公務員であり、行政区ごとに選出され、市内では111人の民生委員がそれぞれの地区で活動しています。

問 在宅独居高齢者台帳に関すること　介護支援課 高齢者支援担当　☎0553-34-5434
問 地区の担当民生委員に関すること　福祉総合支援課 重層的支援・地域福祉担当　☎0553-32-5027

高齢者の暮らしと介護についてのアンケート調査結果について ❾

令和7年11月に実施した「介護予防・日常生活圏域ニーズ調査」の結果から今回は、「地域活動等への参加頻度」を紹介します。

Q 以下のような会・グループ等にどのくらいの頻度で参加していますか。

（単位:%）

		週4回以上	週2～3回	週1回	月1～3回	年に数回	参加していない	無回答
①ボランティアのグループ	令和7年度	0.2	0.7	0.5	3.2	7.6	69.4	18.3
	令和4年度	0.3	0.3	0.6	3.1	6.3	75.2	14.2
②スポーツ関係のグループやクラブ	令和7年度	1.5	4.4	2.5	4.8	4.3	67.2	15.4
	令和4年度	1.2	2.5	2.5	4.2	4.9	71.4	13.2
③趣味関係のグループ	令和7年度	0.6	2.7	2.9	13.6	8.5	59.1	12.5
	令和4年度	0.9	1.7	2.1	10.8	6.7	67	11
④学習・教養サークル	令和7年度	0.3	0.6	0.5	3.1	3.8	72.5	19.2
	令和4年度	0.4	0.2	0.8	2.4	4.3	75.8	16
⑤介護予防のための通いの場	令和7年度	0.2	0.2	0.4	2.7	1	77.4	18
	令和4年度	0.3	0.8	0.1	2.5	2.1	79.9	14.2
⑥老人クラブ	令和7年度	0	0.2	0	1.3	3.5	77.2	17.8
	令和4年度	0	0	0.3	1	4.1	80.5	14.1
⑦町内会・自治会	令和7年度	0.2	0.3	0.2	4.1	22.9	57	15.3
	令和4年度	0.2	0.4	0.4	3	20.3	62.4	13.2
⑧収入のある仕事	令和7年度	18.6	5.8	0.8	2.8	4	54.3	13.6
	令和4年度	19.2	4.8	1.2	1.3	4.2	58.3	11

前回調査と比較すると、①～⑧のすべての設問で「参加していない」の割合が減少していますが、グループ等への参加頻度では、いずれも「参加していない」の割合が最も高くなっています。介護予防は、毎日の生活の中で、「運動」「栄養」「口腔」「社会参加」をバランスよく組み合わせることが大切です。「介護予防」に取り組んで、いつまでも元気に自分らしく過ごしましょう。

問 介護支援課 介護保険担当　☎0553-32-5066

The Social Security and Tax Number System

マイナンバーカードに関するお知らせ



❶ 夜間・休日窓口のご案内 予約制 〈平日・日中の来庁が難しい方向け〉

日　時　毎週水曜日（午後7時まで）および12月13日（日）午後1時～5時
場　所　市役所本庁舎 1階 市民課
手続きの内容　マイナンバーカードの申請、交付、更新、暗証番号の再設定
予約方法　希望日の前開庁日までに電話でご予約ください。

❷ 『マイナンバーカード出張申請サポート』について 予約制

市職員が訪問し、顔写真の撮影と申請を無料でサポートします。また、申請時に本人確認等の必要な条件を満たせば、出来上がったカードを本人限定受取郵便でご自宅へ郵送します。

対象者　❶ 75歳以上で外出が困難な方　❷ 乳幼児（0～6歳までの未就学児）
❸ 障害者手帳等をお持ちの方　❹ 介護保険の要介護・要支援認定を受けている方　等
訪問日時　❶ 月～金曜日（祝日を除く）午前9時30分～午後4時30分
❷ 休日開庁日（12月13日）午後1時～4時

行政書士による申請サポート・代理受領について

病気や身体の障害等のやむを得ない理由により本人の来庁が難しい場合は、できたカードを行政書士が代理で受領し本人にお渡しするサービスも行っています。代理受領には条件がありますので、個別に相談対応させていただきます。

実施期間　令和9年2月26日（金）まで

注意事項

- 市民で申請日から約2ヵ月以内に市外に転出予定がない方が対象です。
- 希望日の1週間前までに電話で予約をお願いします。
- 当日は申請者本人が訪問場所にいてください。
- 身体を動かすことが困難な方は、介助者等の同席をお願いします。
- 公用車の駐車スペースの準備をお願いします。

※持ち物等詳細は、お問い合わせください。



問 市民課 住民記録・戸籍担当　☎0553-32-5061

甲州市消費生活協力員を募集します

市では、消費者トラブルを未然に防ぐための普及啓発や、地域における見守り活動を行っていただく消費生活協力員を募集します。

■**募集人員**　5名程度
■**任　期**　2年間（委嘱の日から令和11年3月31日まで）
■**応募対象条件**　市内在住の18歳以上の方
（令和9年4月1日現在）※経験は問いません。
■**報　償**　4,500円（年額）予定
■**応募方法**　応募用紙に必要事項を記入のうえ、郵送、電子メールまたは持参により提出してください。
※応募用紙は、市民課市民協働推進担当窓口に設置しています。市ホームページからもダウンロードできます。
※提出された書類は返却しません。また、協力員の選考以外の目的には使用しません。
■**申込締切日**　令和9年2月26日（金）
■**申し込み・お問い合わせ先**
〒404-8501　甲州市塩山上於曽1085番地1
市民課 市民協働推進担当
☎0553-32-5068　✉shimin@city.koshu.lg.jp

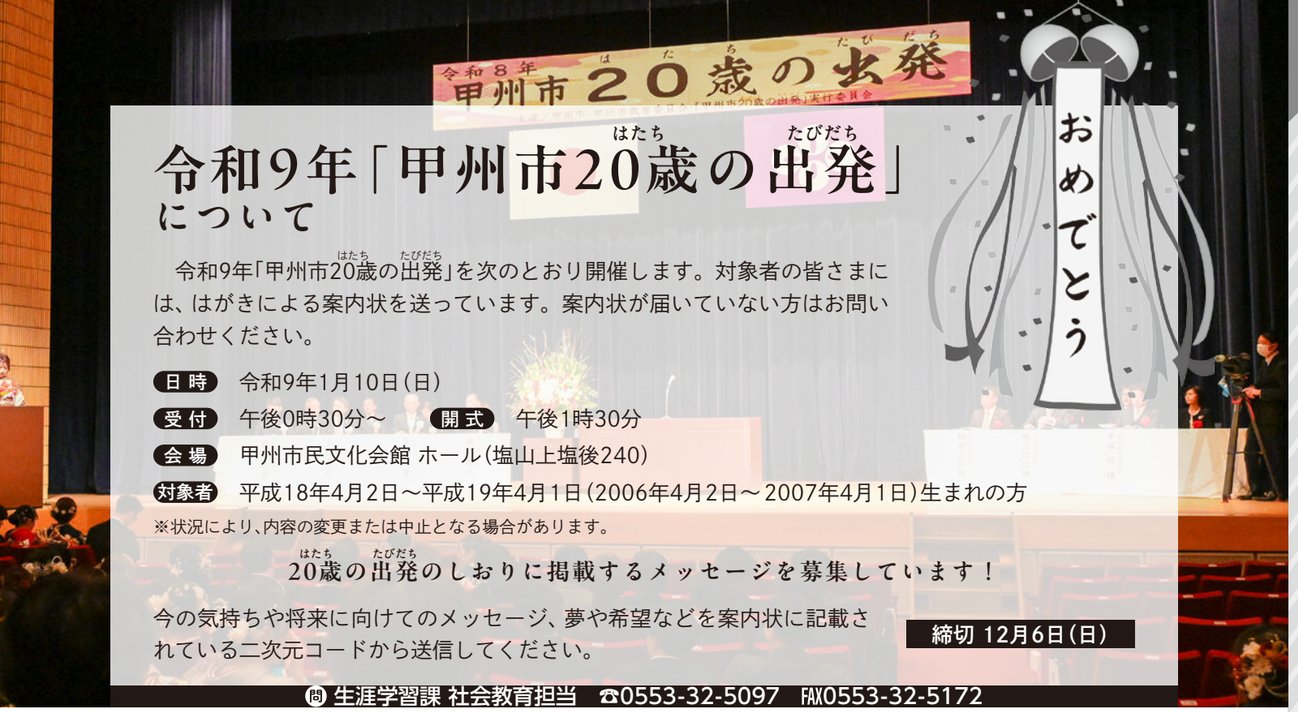

令和9年「甲州市20歳の出発」について

令和9年「甲州市20歳の出発」を次のとおり開催します。対象者の皆さまには、はがきによる案内状を送っています。案内状が届いていない方はお問い合わせください。

日　時　令和9年1月10日（日）
受　付　午後0時30分～　**開　式**　午後1時30分
会　場　甲州市民文化会館 ホール（塩山上塩後240）
対象者　平成18年4月2日～平成19年4月1日（2006年4月2日～2007年4月1日）生まれの方
※状況により、内容の変更または中止となる場合があります。

20歳の出発のしおりに掲載するメッセージを募集しています！

今の気持ちや将来に向けてのメッセージ、夢や希望などを案内状に記載されている二次元コードから送信してください。

締切 12月6日（日）

問 生涯学習課 社会教育担当　☎0553-32-5097　FAX0553-32-5172

「家庭の日」「青少年を育む日」啓発作品入賞者の紹介

明るい家庭づくり推進事業の一環として「家庭の日」「青少年を育む日」啓発作品（ポスター・作文・標語）の募集を行いました。

市内小中学校を通し、今年度は866作品の応募があり、9月18日（金）、甲州市民文化会館での作品審査会において入賞作品を決定しました。

市長賞、教育長賞、市民会議会長賞の3賞については、11月10日（火）の青少年健全育成推進甲州市民集会の席上で表彰を行い、市長賞受賞者9名には、作品紹介もしていただきました。

なお、3賞入賞のポスターについては青少年育成山梨県民会議に出品しました。

〈審査結果（敬称略）〉

「ポスター」

小学校低学年の部
市　長　賞　塩山南小2年 三森 葵さん
教 育 長 賞　祝小3年 鷹野 汐里さん
市民会議会長賞　大藤小3年 安部 心結さん
小学校高学年の部
市　長　賞　東雲小6年 的場 愛実さん
教 育 長 賞　祝小6年 叶 優羽さん
市民会議会長賞　勝沼小4年 鶴田 美羽さん
中学校の部
市　長　賞　塩山中3年 榎本 鈴さん
教 育 長 賞　塩山中2年 宮川 涼花さん
市民会議会長賞　松里中2年 和泉 彩希さん

□作文

小学校低学年の部
市　長　賞　神金小1年 保科 咲和さん
教 育 長 賞　勝沼小3年 吉田 和生さん
市民会議会長賞　奥野田小3年 鶴田 凜さん
小学校高学年の部
市　長　賞　祝小6年 叶 優羽さん
教 育 長 賞　塩山南小4年 中根 奏太さん
市民会議会長賞　塩山南小5年 小細澤 花奏さん
中学校の部
市　長　賞　松里中2年 和泉 彩希さん
教 育 長 賞　塩山中1年 中村 優杏さん
市民会議会長賞　塩山中1年 荻原 佑茉さん

□標語

小学校低学年の部
市　長　賞　大和小1年 古屋 舞衣さん
教 育 長 賞　塩山南小2年 雨宮 千奈さん
市民会議会長賞　勝沼小1年 砂田 岳志さん
小学校高学年の部
市　長　賞　塩山北小6年 楠 ゆずさん
教 育 長 賞　奥野田小6年 三森 朱李さん
市民会議会長賞　玉宮小4年 田邊 陽輝さん
中学校の部
市　長　賞　勝沼中1年 柳場 梨花さん
教 育 長 賞　塩山中1年 荻原 徳将さん
市民会議会長賞　塩山中1年 雨宮 楓さん

※「家庭の日」は毎月第一日曜日、「青少年を育む日」は毎月第3日曜日となっています。

問 生涯学習課 社会教育担当　☎0553-32-5097

KOSHU PHOTO NEWS
こうしゅう

甲州市の「ホット」なできごとを紹介します！

笑顔と活気があふれる秋の一日
第21回甲州市およっちょい祭り

10月18日、甲州中央防災広場「塩むすび」などを会場に、第21回甲州市およっちょい祭りが開催されました。ステージでは、市内の保育園児による「ちびっこステージ」や中学生による「音楽の祭典」などが披露され、会場を大いに盛り上げました。また、およっちょい上棟式には多くの来場者が詰めかけ、市役所東側駐車場には各種団体による模擬店が並びました。地域の多くの人が参加し、世代を超えた交流と笑顔が広がる、にぎやかな一日となりました。









TOPICS

災害に備え自治体間の連携を強化　静岡県牧之原市と防災協定を締結

市は10月18日、静岡県牧之原市と「災害時における相互応援に関する協定」を締結しました。両市は令和6年に観光協定を締結していることや、令和7年9月に牧之原市で発生した竜巻等による大規模災害に本市職員を派遣したことなどの、これまでの交流や連携を背景に、今回新たに防災分野での協力体制を構築しました。この協定により、災害発生時には相互に必要な支援を行い、自治体間の連携による防災体制の強化を図ります。



弓友の輪広がる
かつぬまぶどうまつり協賛弓道大会

9月27日、甲州市かつぬまぶどうまつり協賛弓道大会が、周囲にぶどう畑が広がる勝沼弓道場で開催されました。市内外から約90名が参加し、上位入賞者にはぶどうの詰め合わせが贈られました。参加者には大変喜ばれ、弓友の親睦を深める大会となりました。



シルバー人材センター
社会奉仕活動

10月14日、東山梨地区広域シルバー人材センター（塩山事務所）は、10月の「シルバー人材センター事業普及啓発月間」に合わせ、甲州市民文化会館周辺の除草作業などを行いました。社会奉仕活動には約20名の会員が参加し、植え込みの中の草刈りや枝の伐採などの作業を行い、市民文化会館周辺はすっきりときれいになりました。



地域交通の新しい形を目指して
自動運転タクシー実証運行がスタート

市と県は10月16日、勝沼ぶどう郷駅前で自動運転タクシー実証事業の出発式を開催しました。この事業は、観光客や地域住民の新たな移動手段の可能性の検証を目的に、勝沼地域をモデルとして実施するもので、県内では初の試みとなります。10月17日から始まった実証走行では、運転手が乗車して必要に応じて操作できる自動運転レベル2で運行しています。



地域の想いが込められた
明治安田生命保険相互会社から寄附を受け入れ

10月22日、明治安田生命保険相互会社から、「私の地元応援募金」による寄附をいただきました。この募金は、同社の従業員が出身地や居住地など、ゆかりのある地域を応援するために行う募金に、会社からの拠出を上乗せして寄附するものです。地域の皆さんや従業員の皆さんの温かい思いが込められた寄附金は、住民福祉の向上に資する事業に活用させていただきます。



TOPICS

果樹産業を脅かす害虫の被害拡大防止へ　環境大臣が市内の被害状況を視察

10月28日、笹川博義環境大臣が市内の農園や塩山ふれあいの森総合公園を訪れ、特定外来生物「クビアカツヤカミキリ」による被害状況や防除対策の実施状況を視察しました。視察では、市長や関係者から被害の現状や課題について説明を受け、意見交換や要望書の提出が行われました。クビアカツヤカミキリは、桃やすももなどの樹木を枯死させる恐れがあり、本市の果樹産業にとって大きな脅威となっています。市では、関係機関と連携し、被害の拡大防止と防除対策を徹底することで、地域の基幹産業である果樹産業を守り、次世代へつないでいきます。



秋の甲州の雄大な山で健脚を競う
甲州アルプスオートルートチャレンジ

11月8日、市内の代表的な山々を駆ける「第10回甲州アルプスオートルートチャレンジ」が開催されました。市内外から多くのランナーが参加し、富士山を望む稜線や原生林を含むコースに挑戦しました。厳しいコースを力強く走り抜くランナーの姿に熱い歓声が送られていました。



花植えを通じて地域に貢献
グループホーム入居者が花壇を彩る

11月5日、市役所勝沼支所前の花壇で、認知症グループホーム「アゼリア」の入居者による花植えが行われました。今回の活動は入居者のやりがいづくりを目的として実施され、参加した皆さんは、充実した表情で色とりどりの花を一株ずつ丁寧に植え、花壇を華やかに彩りました。



受け継がれる地域の歴史と伝統　ころ柿集会

松里地域を中心に生産が盛んな甲州市の「ころ柿」について、地域の伝統産業を学ぶことを目的に11月5日と6日、松里小学校と井尻小学校の両校でころ柿集会が開催されました。上級生やJAフルーツ山梨の職員の方などから指導を受けた児童たちは、真剣な表情で皮をむき、紐かけなどの作業を進めました。冬の風物詩「ころ柿のカーテン」は、松里地域や甘草屋敷などで12月中旬頃まで楽しむことができます。



松里小学校の様子



井尻小学校の様子

自分で収穫したお米を味わう　ヴェスタ甲州　稲作体験事業　試食会

10月31日、「ヴェスタ甲州　稲作体験事業」で新米の試食会を実施し、田植え、稲刈りを行った親子18組43名が参加しました。試食の前には塩山式手ばかりと減塩について食生活改善推進員より説明が行われました。自分で収穫したお米を自ら食べることで、食の大切さや収穫の喜びを感じる貴重な機会となりました。





親子のふれあいを深めるひととき
第20回甲州こどもフェスタ

11月11日、塩山ふれあい館で「第20回甲州こどもフェスタ」が開催され、70組を超える親子が参加しました。会場では、子育て相談、健康チェック、遊びの体験コーナーなど多彩な催しが行われ、親子で楽しみながら学びを深める貴重な機会となりました。



「おおむかしの人の絵」
市内小学生が最優秀賞に輝く

11月3日、釈迦堂遺跡博物館において、「おおむかしの人の絵」の上位作品の表彰式が行われました。最優秀賞に輝いたのは、勝沼小学校6年生の小澤晴太さんの作品です。小澤さんは土器を囲んだ家族の様子を描き、400点を超える応募の中から最優秀賞に選ばれました。





山梨ヌーボー解禁！　新酒ワインまつりを開催

11月3日、山梨県産の新酒ワイン「山梨ヌーボー」の解禁を記念した新酒ワインまつりを開催し、県内外から多くのワインファンが訪れました。ゲストに甲州市観光大使で歌手の小林幸子さんを迎えトークショーを行うなどの催しも行われ、新酒ワインの味と香りを堪能する一日となりました。







くらしの情報

Information

お知らせ

税務課資産税担当からのお願い

◎**相続人代表者の届出はお早めに**

(自)固定資産税は1月1日を基準日とし、毎年1月1日時点の固定資産(土地・家屋等)の所有者宛に通知等を送付しています。このため、固定資産(土地・家屋等)の所有者が亡くなられた場合、来年度の通知の送付先の確認のため、相続登記の手続きの有無にかかわらず、相続人代表者指定届のご提出をお願いしています。お手元に書類が届きますので、速やかにご提出をお願いします。

◎**家屋を新築(増築)された方へ**

(自)令和8年1月2日から令和9年1月1日までに家屋を新築(増築)された方には、順次評価額算出のため家屋調査のお願いをしています。調査させていただく日は事前に確認させていただきますので、ご協力をお願いします。(調査はおおむね1時間程度かかります。)

◎**家屋を滅失された方へ**

(自)家屋の全部または一部を取り壊した場合は、その年内に届出をお願いします。届出のあった家屋は、現地調査・確認の上、翌年度から取り壊し部分が課税対象外になります。

◎**太陽光発電設備をお持ちの方へ**

(自)太陽光発電設備を設置した場合、償却資産の課税対象となり、固定資産税が発生する場合があります。次の基準により償却資産に該当した場合は、毎年1月31日までに償却資産の所有状況を申告していただく必要があります。

●太陽光発電設備の償却資産

太陽光パネル、架台(レール)、接続ユニット、パワーコンディショナー、表示ユニット、電力量計等(工事費等も含みます。)

※太陽光パネルと架台を屋根材として設置している場合は、家屋に含まれるため、申告は不要です。

・申告区分

法人・個人事業主は、売電・自家消費に関わらず、償却資産の対象となり、申告が必要になります。個人(住宅用)も、10キロワット以上を売電する場合は、償却資産の対象となり、申告が必要になります。

◎**固定資産税、都市計画税の減免について**

(自)納税者や課税対象に特別な事情がある場合、申請により固定資産税、都市計画税の減免が受けられる場合があります。(生活保護を受ける方が所有する固定資産、災害・火災の被害を受けた固定資産等。)

※詳細はお問い合わせください。

(問)**税務課 資産税担当**
☎32-5065

確定申告期間が令和9年2月16日から始まります

(自)令和9年2月16日から、令和8年分の所得税の確定申告相談会場を開設します。会場や日程等の詳細は広報こうしゅう1月号に掲載しますので、お早めのご準備をお願いします。

なお、甲府税務署における確定申告の休日相談が終了することに伴い、これまで2月と3月に各1回開催していました市の確定申告休日相談も、2月のみ開催とさせていただきます。市民の皆さまにはご不便をおかけしますが、ご理解ご協力をお願いします。

(問)**税務課 市民税担当**
☎32-5069

令和9・10年度 山梨県食品表示ウォッチャー募集

(自)日常の買い物を通じて、食品の表示状況をモニタリング(確認・記録)し、その結果を山梨県に報告していただく「食品表示ウォッチャー」を募集します。

●活動内容

・日常の買い物の中で、食品の表示状況をモニタリングして定期的に県に報告(年4回報告)

・研修会受講(年2回、オンライン受講も可)

(♠)令和9年4月1日現在で満18歳以上で県内在住の方

●任期

委嘱の日から令和11年3月31日まで(2年間)

●謝礼 年額7,000円

(問)令和9年1月8日(金)までに電話でお申し込みください。

(問)**市民課 市民協働推進担当**
☎32-5068



有料広告

暮らしのお困りごと解決サービス

「やらなきゃ…」と思いながら
後回しにしていることありませんか？

片付け・遺品整理・不用品回収・空き家管理
日常の家事代行までサポートいたします

「こんなこと頼んでもいいのかな？」
どのようなことでもお気軽にご相談ください

親切・丁寧・秘密厳守

甲府市武田1-5-7
アイホームサービス 055-243-8303

見積無料・相談窓口

山梨県心身障害者自動車燃料費助成事業

(♠)山梨県内に居住し、令和8年度分の自動車税または軽自動車税の減免を受けている方(軽自動車の場合にあっては令和9年度から減免を受けることができる方を含む。)、若しくは「リース自動車による心身障害者自動車燃料費助成に係る要領」において助成対象車両と定めている自動車を利用している方で、次のいずれかに該当する心身障害者または当該心身障害者と生計を一にしている方

・身体障害者手帳の総合等級が1級または2級

・療育手帳の障害の程度がA-1、A-2a、A-2bまたはA-3

・戦傷病者手帳による障害の程度が特別項症、第1項症または第2項症

◎**助成対象となる期間・燃料**

令和8年1月1日～12月31日までに、税の減免を受けた自動車または軽自動車もしくは「リース自動車による心身障害者自動車燃料費助成に係る要領」に規定される助成対象車両になった自動車または軽自動車で、消費するため購入した燃料(1リットルあたり、ガソリンは40円、軽油は18円)

※期間の途中で新たに減免の手続きをした場合は、手続きをした日の翌月分から対象期間となります。

※車の乗り換えを行った場合は、助成対象期間に中断が生じることがあります。

◎**請求書受付期間および方法**

●会場での受付

(♀)東山梨合同庁舎 101会議室

(日)令和9年1月7日(木)、8日(金)、12日(火)

(♀)笛吹スコレーセンター 会議室・研修室

(日)令和9年1月14日(木)

(♀)笛吹市役所 本館 302会議室

(日)令和9年1月18日(月)

(時)**午前の部** 午前10時～正午

(時)**午後の部** 午後1時～3時30分

●峡東保健福祉事務所での受付

(日)12月7日(月)～令和9年2月5日(金)まで(会場受付日、土・日・祝日、年末年始を除く)

※健康面に不安がある方は、郵送による申請をご利用ください。

※受付には時間がかかることがあります。例年、初日の午前中は混雑します。時間に余裕をもってお越しください。

●郵送による受付期間は12月7日(月)～令和9年2月5日(金)消印有効となります。

※(♠)のコピー(請求書、領収書および購入量計算書または支払証明書は原本)を必ず同封してください。

※郵便料金が不足している場合や申請書類の不備がある場合は、受付することができません。

※「提出前チェックシート」を活用して、提出書類の不足がないことを確認してください。

(♠)①山梨県心身障害者自動車燃料費助成金請求書②宛名に請求者氏名が記載された領収書および購入量計算書または支払証明書③身体障害者手帳、療育手帳、戦傷病者手帳のいずれか(「減免申請済」の押印があるもの)④印鑑、車検証(自動車車検証記録事項が交付されている場合は、「自動車車検証記録事項」)および請求者名義の預金通帳⑤減免決定通知(身体障害者手帳等に減免のスタンプが押印されている場合は不要)

※④の「自動車車検証記録事項」を保管していない場合は、自賠責保険証明書をご持参ください。

●リース自動車の方の持ち物

1 ①～④の書類

2 自動車燃料費助成要件証明書(本人運転を除く)

3 自動車リース契約書

4 助成対象車両の直近のリース料金の支払いについて記載された書類

5 運転免許証(本人運転のみ)

6 誓約書(本人運転のみ)

●申請書類の配布等

請求書および添付書類等は、峡東保健福祉事務所・福祉課または甲州市福祉総合支援課の窓口でお渡しができます(山梨市・笛吹市の障害福祉担当課でも可)。必要事項を記入して提出してください。(峡東保健福祉事務所のホームページからダウンロードすることもできます。)

※受付期間内に手続きをしない場合は、助成金の支払いができません。

※詳細はお問い合わせください。

(問)**峡東保健福祉事務所 福祉課**
☎20-2750
FAX20-2754
〒405-0003
山梨市下井尻126-1
東山梨合同庁舎

知っていますか、障害者週間

毎年12月3日～9日は「障害者週間」です！

～障害のある人とない人が相互に人格と個性を尊重し、支え合う共生社会の実現を目指して～

✽「障害者週間」とは？✽

平成16年6月の障害者基本法の改正により、国民の間に広く障害者の福祉について関心と理解を深めるとともに、障害者が社会、経済、文化その他あらゆる分野の活動に積極的に参加する意欲を高めることを目的として設定されています。

✽一人ひとりができること✽

私たちの社会には、子どもや高齢者、健康な人や病気を抱えた人、障害のある人やない人など、様々な人たちが暮らしています。誰もが分け隔てられることなく、地域のなかで生き生きと自分らしく暮らしていくためには、皆さん一人ひとりの理解や配慮が必要です。また、日常生活において、身近な人たちとのつながりや支えあいが何よりも重要となります。

この機会に一人ひとりが普段の生活のなかで、できる配慮や工夫について考え、障害がある人もない人もお互いが理解し合い、ともに生きる社会を目指しましょう。

(問)福祉総合支援課 相談支援担当 ☎32-0285

申込不要

オレンジカフェ

自 オレンジカフェは、認知症のご本人とその家族、高齢者を介護しているご家族、または地域の方など誰もが気軽に参加でき、集える場所です。飲み物を片手にお互いに情報交換や交流をしたり、認知症に詳しい専門職スタッフに、認知症のことや介護のこと、日々の生活で心配なことなどを相談したりしながら、ゆっくりとした時間を一緒に過ごしませんか。

期 12月10日(木) 毎月第2木曜日
時 午前10時～正午
場 甲州市民文化会館 2階 第3会議室
¥ 100円(飲み物・お菓子代)
問 **介護支援課 高齢者支援担当**
☎34-5434
問 **社会福祉法人光風会 光風園**
☎33-7511

戦没者等のご遺族の皆さまへ 第12回特別弔慰金の請求について

対 令和7年4月1日において公務扶助料や遺族年金などを受ける方がいない場合に、次の順番による先順位の遺族お一人に支給されます。
戦没者等の死亡当時のご遺族で、
① 戦傷病者戦没者遺族等援護法による弔慰金の受給権者
② 戦没者等の子
※ 戦没者の子に限り、胎児の場合も含みます。
③ 戦没者等の父母、孫、祖父母、兄弟姉妹
※ 戦没者等の死亡当時、生計関係を有していることなどの要件を満たしているかどうかにより、順番が入れ替わります。
④ 右記①～③以外の戦没者等の3親等内の親族(甥、姪など)
※ 戦没者等の死亡時まで引き続き1年以上の生計関係を有していた方に限ります。
● 支給内容 額面27万5千円、5年償還の記名国債
● 請求期間 令和10年3月31日まで
※ 期限を過ぎると請求できません。
※ 国債のお渡しは、請求してから1年ほどお時間をいただきます。
問 **福祉総合支援課 重層的支援・地域福祉担当**
☎32-5027

企業版ふるさと納税として
株式会社やさしい手甲府さま(甲府市)
勝沼小学校へ
(大型モニター等 ICT環境整備備品)
(一財)古屋教育助成財団さま
温かな善意
ありがとうございます。

相談

予約不要・無料

12月4日～10日は「人権週間」 特設人権相談所を開設します

自 人権擁護委員がいじめ、親族間トラブル、差別、配偶者からの暴力、児童虐待、ストーカーなど人権に関わる相談等をお受けします。
期 12月4日(金)
時 午前10時～午後3時
場 市役所本庁舎 2階 第一会議室
対 甲州市民
※ 秘密は固く守られます。
問 **総務課 総務担当**
☎32-5041

要予約・無料

無料法律相談

期 12月15日(火)
時 午後1時30分～5時
場 市役所本庁舎 2階 第一会議室
対 甲州市民
● 定員 7名(1名につき30分以内)
※ 12月7日(月)～14日(月)まで予約を受け付けます。
※ なるべく多くの方に相談機会を設けるため、ご利用は原則、年度内1人1回限りとさせていただきます。
問 **総務課 総務担当**
☎32-5041

釈迦堂遺跡博物館だより

特別展
【縄文人はイノシシとともに -恵みとおそれの1万年-】

山梨県内から出土した資料を中心に、縄文時代における人間とイノシシとの関係をご紹介します。
八ヶ岳を中心とする中部高地では、土器や土製品にイノシシを表現した資料が出土しており、食用以外のかかわり方が垣間見えます。
現代と縄文時代とで異なる人間とイノシシとの関わり合いに注目しながらご覧ください。
○展示期間 12月21日(月)まで
○会場 釈迦堂遺跡博物館 企画展示室
【縄文を感じる夜】※要申込
○日時 12月13日(日) 午後7時～8時
博物館の屋外広場にて、焚火を囲んで縄文について語らう場を開きます。今年は、縄文時代のイノシシを研究する新津健氏をお呼びして、縄文人とイノシシについてお話を伺います。夜の甲府盆地を眺めながら、縄文人が感じていた夜を追体験する企画です。
縄文時代への思いを共有し、当時の不思議さや、面白さなど参加者と一緒に深めていきます。焚火を囲むため、大人向けのイベントになっております。雨天の場合、体験学習棟で行います。
○申し込み方法
・電話申込(定員10名)
・申込期間 12月2日～12月11日
・参加料(入館料400円)

● 開館時間 午前9時～午後5時 (入館は閉館30分前まで)
● 休館日 火曜日
● 入館料 一般400円 小中高生200円
※市内に居住する小中学生と保護者または引率者1名は無料(通年)
問 釈迦堂遺跡博物館 ☎47-3333

予約不要・無料

消費生活相談

自 消費生活相談員が消費生活に関するトラブル(振り込め詐欺や架空請求、クーリングオフなど)の相談に応じます。お困りの方は、ぜひご相談ください。
対 甲州市民、山梨市民
◎ **甲州市会場**
期 12月2日(水)／9日(水)／16日(水)／23日(水)
時 午前9時～午後4時
場 市役所本庁舎 1階 相談室(市民課内)
◎ **甲府市消費生活センター**
時 月～金曜日 午前9時～午後4時(水曜日は午後6時まで)
場 甲府市役所本庁舎 4階
問 **市民課 市民協働推進担当**
☎32-5583
問 **甲府市消費生活センター**
☎055-237-5309

予約不要・無料

勝沼・大和地域行政相談

自 行政相談委員が相談をお受けします。年金、福祉、登記事務、道路、窓口サービス、国・県等の業務についてなど、行政に関わることでお悩みの方は、この機会にぜひご利用ください。
期 12月18日(金)
時 午後1時30分～3時
場 勝沼防災センター 2階 会議室A
対 甲州市民
問 **総務課 総務担当**
☎32-5041

予約不要・無料

行政・人権等合同相談

自 身近な相談窓口として毎月開催しています。行政・人権、子育て世帯でお悩みのある方は、この機会にぜひご利用ください。
期 12月11日(金)
時 午後1時30分～3時
場 市役所本庁舎 2階 第一会議室
対 甲州市民
問 **総務課 総務担当**
☎32-5041

要予約・無料

もの忘れ相談

自 最近もの忘れしやすくなり心配な方や、気になる症状が出てきた家族への対応方法など、日下部記念病院の認知症専門医が相談に応じます。お気軽にご利用ください。
期 12月18日(金)
時 午後1時30分～
場 市役所本庁舎
申 12月15日(火)までにお申し込みください。
毎月第3金曜日に開設しています。
※ 秘密は固く守られます。
※ 必要と判断された場合には精神科医師の対応も可能です。
時 随時(電話でお申し込みください。)
場 来所を基本としますが、ご事情により訪問等の対応もします。ご相談ください。
問 **市障害者基幹相談支援センター**
☎32-0285
FAX 32-5079

要予約・無料

障害者の総合相談

自 心の悩みや不安(閉じこもりがちになった、人間関係の悩み、生きづらさなど)をはじめ、障害がある方やご家族の生活の困りごとや福祉サービスの利用についてなど、総合的な相談をお受けしています。どこに相談してよいかわからないことでもお気軽にご相談ください。
誰かに話したり相談したりすることで、気持ちがやわらぐことがあります。安心してお気軽にご連絡ください。
保健師、社会福祉士、精神保健福祉士がそれぞれの専門により対応します。

要予約・無料

甲府年金事務所出張相談

自 年金請求手続き、年金受給者の死亡に関する手続き、年金加入・納付記録の確認や年金額の計算など
期 12月17日(木)
時 **午前の部** 午前10時～正午
午後の部 午後1時～4時
場 山梨市役所
持 基礎年金番号がわかるもの(年金手帳、年金証書等)および本人確認書類(運転免許証等)をお持ちください。
また代理人の方がお越しの場合は、委任状と代理人の方の本人確認書類が必要となります。
問 **甲府年金事務所**
☎055-252-1431

有料広告
MUSBELL
うちの子も結婚できました!
お気軽にご連絡ください!
独身のお子様の結婚相談
マル適マークCMS取得 ムスベル株式会社
結婚相談所ムスベル甲府
0120-138-026
甲府市丸の内2丁目16-4 丸栄ビル6階
通話料無料 営業時間:10時～19時 定休日:第2・第4水曜日

予約不要・無料

障害者差別に関する相談

自「これって障害者差別では？」「障害者の方にどのような配慮をするべきか？」などの相談に応じます。専門の相談員を配置しており、助言や情報提供、関係者間の調整などを実施します。

問**市障害者基幹相談支援センター**
☎32-0285
FAX32-5079



予約不要・無料

こども家庭相談

自こども・子育て全般や、児童虐待防止等、家庭に関する様々な困りごとの相談をお受けします。
こどもに対しての不適切な対応は、こどもの身体の成長や脳の発達に影響を及ぼします。「虐待かも」と思ったら、こどもを救うために連絡してください。「あなた」の勇気が、こどもを守る大きな一歩となります。
※連絡者の情報は守られます。匿名での連絡も可能です。

無随時

問**子育て支援課 こども家庭相談担当**
☎33-2203
FAX32-5079

予約・無料

空家なんでも相談会

自市内に空家を所有している方で悩み事があれば、空家の活用、売却に関する相談など、どんなことでもご相談ください。市の空家担当者と市内宅建業者（不動産仲介業者）が対応します。ZOOMを利用して自宅から相談も可能です。

時12月9日（水）
①午後1時30分～2時15分
②午後2時20分～3時5分
③午後3時10分～3時55分
※一組45分を想定しています。

場市役所本庁舎 2階 第二会議室

人市内で空家を所有している方、今後空家になることが見込まれる状態にあるものの所有者、管理者、相続予定者
※業者は除きます。

●定員 3組（先着順）

持納税通知書をお持ちであればご持参ください。

締12月7日（月）までに二次元コードまたは電話でご予約ください。



申込はこちら

問**都市整備課 空家対策・住宅担当**
☎32-5072

予約・無料

相続登記の無料相談会

自司法書士が、相続や会社関係の登記、土地・建物の名義変更、遺言、成年後見等の相談に応じます。

時12月18日（金）
午後1時30分～4時30分

場街の駅やまなし

※相談時間は1組につき40分以内。
※書類の作成指導や審査は行いません。
※初めてのご相談に限ります。

問**山梨県司法書士会 相続登記相談センター**
☎055-253-2376

予約・無料

法律扶助の日無料法律相談

自1月24日の法律扶助の日を記念して無料法律相談会を開催します。弁護士や司法書士が離婚、相続、土地・建物の賃貸借などの法律相談をお受けします。

時令和9年1月23日（土）
午後1時15分～4時45分

※相談は一組30分程度です。

場山梨県弁護士会館（甲府市中央1-8-7）

締12月7日（月）から電話にてお申し込みください。

※詳細はお問い合わせください。

問**山梨県弁護士会**
☎055-235-7202

予約不要・無料

介護とふくしの相談窓口

自介護や福祉に関する制度やご家族の介護のお悩みなどをケアマネジャーが丁寧にお話を伺い、一緒に解決の方法を考えていきます。ちょっとした疑問や不安でも相談できる身近な場所です。どこに相談したらよいのだろう、と迷ったときにはぜひご活用ください。入浴や施設利用のついでにお気軽にお立ち寄りいただけます。

時毎週木曜日
午後1時～4時

場勝沼健康福祉センター内

問**甲州市社会福祉協議会 ケアプランセンター**
☎39-9370

手話紹介コーナー

～手話をやってみよう！～

今月の手話 **大丈夫**

右手の指先を、左胸から右胸に移動させる（左手の場合は、右胸から左胸）。首をかしげて尋ねる表情をしながら表すと「大丈夫ですか？」に、うなずきながら表すと「大丈夫ですよ」という意味になります。



問 福祉総合支援課 障害福祉担当 ☎32-5067

イベント

要申込

2026勝沼フットパス・ウェルカムツアー「ぶどうの歴史が息づく上岩崎を歩く」

自甲州ぶどう発祥を巡る伝説の一つ「雨宮勘解由伝説」から840年経つことを記念して、ゆかりの地である上岩崎を巡るフットパスツアーを開催します。初冬の一日、紅葉が残るぶどうの里を市民ガイドと一緒に歩いてみませんか。皆さまのご参加をお待ちしています。

時12月12日（土）
午前9時30分～正午頃
（午前9時受付開始）

場集合場所
勝沼中央公民館前

●定員 50名（先着順）

¥1人500円（保険料など）

※小学生以下無料

締12月9日（水）までに電話、FAXまたは郵送にてお申し込みください。申し込みの際に代表者のお名前、性別、年代、電話番号、ご住所、交通手段、参加人数、同行者の年代と代表者とのご関係をお知らせください。

●申し込み先
ある～くこうしゅう推進協議会（観光商工課内）
☎32-1000　FAX32-5174
〒404-8501
甲州市塩山上於曽1085-1

●主催 勝沼フットパスの会

●後援 ある～くこうしゅう推進協議会

●協力 祝地区の皆さん・かつぬま朝市会・NPO法人勝沼文化研究所・勝沼コンシェルジュの会

問**勝沼フットパスの会事務局 三森**
☎090-4382-2537

要予約

第20回 まほろばクリスマスコンサート

自記念すべき20回目の「まほろばクリスマスコンサート」を開催します。今年はグッズ抽選会やリクエスト曲を披露する特別なステージをご用意しています。
第1部は、プロが奏でるスタインウェイのピアノの響き。第2部は晃生クインテットによるピアノやヴァイオリン等によるユニット・ステージです。
素敵な音色に包まれるひとときを会場で一緒にお楽しみください。

●第1部 八谷 晃生（ピアニスト）
●第2部 晃生クインテット〈八谷 晃生（Pf）、大河内 涼子（Va）、白澤 美佳（Vn）、小畠 幸法（Vc）、藤崎 美乃（Vn）〉

時12月13日（日）
午後1時30分（午後1時開場）

場大和ふるさと会館 まほろばホール

定員 162席

¥チケット代 1席3,000円（中学生以下1,000円）

問**まほろばクリスマスコンサート実行委員会（大和ふるさと会館内）**
☎48-2921

要申込

「12市町特産品de婚活」

時令和9年1月31日（日）
午後0時45分～4時30分

場イオンモール甲府昭和 3階 イオンホール

人県央ネットやまなし構成市町在住・在勤の25歳～45歳の独身男女

●定員 男女各60名

※応募者多数の場合、男性は抽選、女性は先着順となります。

¥男性3,000円、女性1,000円

締申込フォームからお申し込みください。

申込はこちら

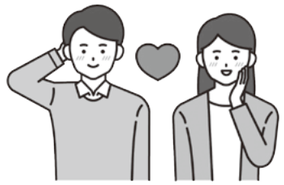

●主催 県央ネットやまなし

問**山梨恋活コミュニティ**
☎090-4597-9915

甲州市児童センター 親子館イベント情報

甲州市児童センター、親子館では、毎月親子活動をしています。たくさんの親子の参加をお待ちしています♪

利用対象 未就学の子どもとその保護者　**開館時間** 午前9時30分～午後1時30分

各館イベント情報「クリスマス工作」 各館で製作内容が異なります。各館を回ってクリスマス気分を盛り上げましょう！

7日（月）～18日（金）	クリスマスティッシュボックスカバー	塩山南児童センター（☎0553-33-7900）
	シャカシャカクリスマスカード	塩山北児童センター（☎0553-33-7800）
	毛糸で作るクリスマスリース	東雲ふれあい親子館（☎0553-44-3723）

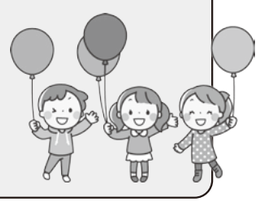

※お誕生日イベントも常時開催しています。（予約不要）各館でお子さんの手形を記念に残せます。成長記録にいかがですか。プレゼントも用意しています。12月お誕生日のお友だち、集まれ！
※詳細は、各館にお問い合わせください。

講座・教室

市民教養講座「囲碁教室」

要申込・無料

自 1回目の講座は入門～初級編で囲碁の基本的なルールを学びます。2回目の講座は初級～上級者までを対象に、応用や対戦から囲碁の楽しさを学びます。19路盤も用意していますので、どなたでもお気軽にご参加ください。囲碁の楽しさを一緒に学びましょう。見学を希望される方はお問い合わせください。

◎1回目
令和9年1月28日(木)
◷午後2時～3時30分
(午後1時45分受付開始)

◎2回目
令和9年2月4日(木)
◷午後2時～3時30分
(午後1時45分受付開始)

場 甲州市民文化会館 2階 第3会議室
● 定員 各回16名(先着順)
※各回ごとにお申し込みください。
人 市内在住、在勤、在学の方
・1回目
初めての入門の方～9路盤を最後まで打てる初級者の方
・2回目
初級者～上級者までどなたでも以前講座に参加して紙碁盤をお持ちの方はご持参ください。
他 ● 講師 雨宮 清芽 氏
(アマ4段 go tutle講師)
齋藤香氏
(アマ初段)
※2回目特別講師
12月7日(月)午前9時～28日(月)午後5時の間に、二次元コード(24時間受付)または電話(土・日・祝日を除く午前9時～午後5時)でお申し込みください。
※講座の様子は撮影をさせていただき、市ホームページ等に掲載します。あらかじめご了承ください。

申込はこちら

問 生涯学習課 社会教育担当
☎32-5097

市民教養講座「編み物教室」

要申込・無料

自 かぎ針編みの基本を学ぶ事ができる教室を開催します。初心者から経験者までどなたでも参加できます。講師の指導のもと、作品を完成させていきます。どなたでもお気軽にご参加ください。

◷ 1月28日(木)
午後7時～9時
(午後6時45分受付開始)
場 甲州市民文化会館 2階 第3会議室
● 講師 橋本 千代美 氏
「ニットハウス毛糸だま」
● 制作作品 レッグウォーマー
人 市内在住または在勤の方
● 定員 20名(先着順)
※中学生以下の方は保護者同伴
他 かぎ針(5号用・6号用)、毛糸(50グラム×4つ、シニアグラス(必要な方)
申 12月7日(月)午前9時～令和9年1月8日(金)午後5時の間に、二次元コード(24時間受付)または電話(土・日・祝日を除く午前9時～午後5時)でお申し込みください。

申込はこちら

問 生涯学習課 社会教育担当
☎32-5097

子育て講演会「はじめてのおうち性教育」

要申込・無料

自 家庭での性教育について学ぶ講演会を開催します。おうちで始める性教育について、一緒に考えてみませんか。

◎ 令和9年1月21日(木)
◷ 午後1時～2時30分
(午後0時30分受付開始)
※講演会終了後、希望者を対象に施設見学を行います。
場 クローバー学園ホール
(塩山上塩後462)
● 定員 30名(先着順)
● 講師 シオリーヌ(大貫 詩織 氏)
申 令和9年1月14日(木)までに電話でお申し込みください。

詳細はこちら

問 クローバー学園 親子支援事業担当(安留・深沢)
☎33-4541

甲州市アドベンチャークラブ参加者募集

要申込

◎ 1月の活動〉
スキー・スノーボード教室
◎ 令和9年1月23日(土)
※雨天決行
◷ 午前7時15分～午後5時30分
(午前7時15分受付開始)
● 集合場所 甲州市民文化会館
人 市内在住の小学校4～6年生
● 定員 60名(先着順)
¥ 7,000円+レンタル費
申 12月1日(火)～18日(金)の間に、LoGoフォームからお申し込みください。

申込はこちら

● 主催 甲州市アドベンチャークラブ実行委員会
※天候等の状況により内容の変更、または中止になる場合があります。

問 生涯学習課 社会教育担当
☎32-5097

SNS映えも目指せる！スマホでかんたん写真講座」

要申込・無料

自 甲州市出身のプロの農業カメラマン網野文絵氏によるスマートフォンを使った風景や食べ物、子どもなどをキレイに撮影するコツを学び、実際に撮影を行います。お子様連れでの参加も大歓迎です。すぐにでも実践できる内容です。ぜひご参加ください。

◎ 令和9年1月24日(日)
◷ 午後1時30分～3時30分
場 甲州市民文化会館 3階 第2研修室
● 定員 30名(先着順)
● 講師 網野 文絵 氏
(農業カメラマン)
スマートフォン
申 甲州市民先行申込
12月15日(火)～
一般申込
12月22日(火)～
二次元コード(24時間受付)、電話または窓口(月・休館日を除く午前9時～午後5時)でお申し込みください。

申込はこちら

問 生涯学習課 公民館担当
☎32-1411

県立産業技術短期大学校 能力開発セミナーのご案内

- ● 1月開講予定
  - TOEIC Test対策講座(リーディングコース)
  - 中堅社員研修
  - パワーポイント基礎
- ● 2月開講予定
  - 機械学習プログラム入門
  - パワーポイント応用

詳細はこちら

問 県立産業技術短期大学校
☎32-5202

日本遺産「日本ワイン140年史」オリジナルカード配布！

日本遺産「日本ワイン140年史」オリジナルカードを市内各地で配布します！カードは全部で6種類！
それぞれ先着500枚となりますので、市内各地を巡り、ぜひコンプリートを目指してください！

宮光園／宮光園主屋

甲州市勝沼ぶどうの丘／2人の青年

塩山駅前観光案内所／祝橋

旧田中銀行博物館／旧田中銀行社屋

勝沼ぶどう郷駅観光案内所／大日影トンネル

大善寺／大善寺本堂

開催期間 12月1日(火)～予定枚数終了
配布場所・配布カード 各配布場所でカードの種類が異なります。
入手方法 各配布先施設にお越しいただき、受付でカード希望を申し出てください。
予定配布枚数 各500枚
主催 ワイン文化日本遺産協議会、市教育委員会 生涯学習課 文化財担当

問 生涯学習課 文化財担当 ☎0553-32-5076

甲州市中央公民館自主事業

映画上映会『リロ＆スティッチ』

六感が喜ぶ ヴェスタ甲州 VESTA KOSHU

甲州市中央公民館自主事業として、映画『リロ＆スティッチ』(実写版)を上映します。
両親を亡くした少女リロと姉のナニ。ひとりでリロを育てようと奮闘するナニだったが、若すぎる彼女は失敗ばかり。
離れ離れになってしまいそうな姉妹の前に現れたのは、家族の愛を知らない暴れん坊のエイリアン、スティッチ。
予測不可能な彼の行動は、平和な島に大混乱を巻き起こすが、その奇跡の出会いはやがて、希望を失いかけた姉妹を変えていく…。
本編：約108分／製作：2025年



©2026 Disney
発売元：ウォルト・ディズニー・ジャパン
発売・販売元：ハピネット・メディアマーケティング

日　時　令和9年1月23日(土)　**開演** 午後2時(午後1時30分開場)
会　場　甲州市民文化会館(甲州市中央公民館) ホール
※開演10分前のご入場をお願いします。
定　員　500名(全席自由)
入場料　無料 ※事前申し込みが必要です。

お申し込みについて
受付開始：12月8日(火)午前9時～
■LoGoフォームでのお申し込み
以下の二次元コードからお申し込みください。
※同時申込は最大5名までになります。 ※当日受付時に「受付完了メール」をご提示ください。
その他
お申し込みは市内在住の方のみに限らせていただきます。
定員になり次第、受付を終了します。
主　催　甲州市教育委員会(生涯学習課 公民館担当)
協　賛　塩山シネマ

問 甲州市民文化会館(甲州市中央公民館)　☎0553-32-1411

INFORMATION　日下部警察署　☎0553-22-0110

冬の高速道路運転時の注意点

冬の高速道路は、走る時間や場所によって状況が大きく変化します。出発地は雨だったのに目的地は雪ということも十分ありますので、早めの準備と余裕のあるドライブ計画が大切です。

●タイヤチェーンなどの滑り止めを準備
雪道や凍り付いた道は大変滑りやすく危険です。スタッドレスタイヤやチェーンなどの滑り止めを早めに装着しましょう。

●「急」の付く運転はしない
速度を落とし、車間距離も十分にとった上で、ハンドルやブレーキの操作は特に慎重に行いましょう。急発進、急ブレーキ、急ハンドルは絶対にやめましょう。

●ゆとりのあるドライブ計画
降雪などによって速度規制や通行止めが行われます。お出かけ前には、道路交通情報をチェックし、ゆとりのあるドライブ計画を立て、安全運転をお願いします。

本件担当　交通部高速道路交通警察隊

YAMANASHI POLICE

凍結から水道管を守りましょう！



凍結させないために…
✳屋外にある蛇口に保温材や電熱線を巻くなど、水道管を保温しましょう。
✳メーターボックス内に保温材(布切れや発泡スチロールを濡れないようにビニール袋に入れたもの)を詰めて、メーター器を保温しましょう。
✳長期間不在になるときは、水抜き栓を操作して水道管の中の水を抜きましょう。
✳対策ができないときは、少量の水を出すことで凍結防止ができます。(水量に応じて水道料金も増加しますので、ご注意ください)

もし凍結してしまったら…
●水道管が凍結・破損したときは、市指定水道工事業者に修理を依頼してください。(工事業者一覧表は、市ホームページをご覧ください)

熱湯をかけると、水道管が破損する危険あり！

問 上下水道課　☎0553-32-5077

としょかんつうしん

ホームページ https://www.lib-koshu.jp/

市内図書館
年末年始休館のお知らせ

勝沼・大和　12月28日(月)～令和9年1月4日(月)
塩山・甘草　12月28日(月)～令和9年1月5日(火)

※市外からお取り寄せの資料は開館時に借りた館のカウンターへの返却をお願いします。
※休館中の本の返却はブックポストへお願いします。AV資料等破損しやすい資料は開館後のカウンターでの返却をお願いします。(できるだけ開館時の返却にご協力ください。また、甘草屋敷子ども図書館には返却ポストはありませんのでご了承ください。)

勝沼図書館
UFO/UAPプチセミナー＆WS

日　時　12月13日(日)午後2時～
会　場　勝沼図書館 視聴覚室
申　込　11月14日(土)～勝沼図書館まで
持ち物　マイスリッパ・水筒(水分がとれるもの)
UFOプチセミナーと工作ワークショップです。

勝沼図書館
新春映画会　申込不要

日　時　令和9年1月9日(土)午後2時～
『実写版 ピーターラビット』(95分)
10日(日)午後2時～
『アニメ くもりときどきミートボール』(90分)
場　所　勝沼図書館 視聴覚室
※会場入り口にて受付をします。小学生以下は保護者同伴でお願いします。
※イベント中、視聴覚室内では水分を取る事ができます。

勝沼図書館・塩山図書館×市民課市民協働推進担当
館内展示『パートナーシップ宣誓制度』

期　間　11月28日(土)～12月27日(日)
甲州市役所市民課市民協働推進担当と協力のもとコラボ展示を行います。

甘草屋敷子ども図書館 企画展
変わり絵本の世界

期　間　11月28日(土)～令和9年1月18日(月)まで
会　場　甘草屋敷子ども図書館 ギャラリー
大型絵本、布絵本、しかけ絵本…色々な絵本に触れて楽しめる企画展です。大きな絵本に入って物語の主人公になれるブースもあります。

塩山図書館
知的書評合戦ビブリオバトルIN塩山 バトラー募集中！

日　時　令和9年1月31日(日)午後5時15分～
会　場　塩山図書館 閲覧席
紹介本のテーマ　『フリー』テーマは自由です
バトラー(発表者)が読んでもらいたいおすすめの本を紹介します。バトラー(発表者)募集中！
あなたの推し本を5分で紹介してみませんか？
※観覧の申込みは必要ありません。時間までにお集まりください。
※当日の閲覧席の利用は準備のため午後4時45分までです。

市内図書館「本の福袋」貸出し

勝沼図書館・大和図書館　令和9年1月5日(火)午前10時～
塩山図書館　令和9年1月6日(水)午前10時～ ※甘草屋敷子ども図書館は9時30分～

新春は図書館詣でへ！恒例の福袋貸し出しを開催します。「テーマ」に沿って職員が本を選び本の福袋を作ります。どんな本が入っているかは借りてからのお楽しみです。普段自分では選ばない本たちと出合うチャンスです。今年も福のこもった特製おみやげ付きです。お楽しみに！
各館、福袋がなくなり次第終了です。数に限りがありますので、お早めにご来館ください。




写真は昨年の様子

みんなのスマイル smile*

甲州市にあふれる笑顔（スマイル）大募集！

子どもから大人までどなたでもOK! 記念に素敵なスマイルを掲載してみませんか？



毎日喧嘩もするけど大の仲良し姉妹の2人。元気に育ってね！
（結月ちゃん、実結ちゃん・上岩崎）

問 政策秘書課 秘書・広聴広報担当 ☎0553-32-5063

自分たちの街だから、自分たちの手で守りたい。
甲州市消防団員募集

消防団は、消防・防災のリーダーとして、地域に密着し、住民の安全と安心を守る重要な役割を担っています。
あなたのチカラが消防団には必要です。

●応募資格　市内在住または在勤の18歳以上の方（男女は問いません）

●待　遇　年報酬・手当支給、公務災害補償、退職報償金（勤続5年以上）

入団申込みはこちら



問 総務課 行政・危機管理担当 ☎0553-32-5041

固定資産税・都市計画税第3期・国民健康保険税第6期の納期限について

12月25日(金)が納期限です。

お忘れにならないようご注意ください。

※口座振替の方は、12月25日(金)に振替えますので、前日までに残高をご確認ください。
※納税相談を税務課収納担当窓口にて随時行っています。

問 税務課 収納担当 ☎0553-32-5074

令和8年度「年末の交通事故防止県民運動」実施中

運動期間　12月1日(火)～31日(木)

重点目標
- 飲酒運転の根絶
- 高齢者の交通事故防止
- 早めのライト点灯と反射材の着用



年末は交通量の増加や慌ただしさ、飲酒の機会の増加などにより、交通事故が発生しやすくなります。
一人ひとりが交通ルールを守り、思いやりのある行動を心掛けましょう。

問 総務課 防災危機管理担当 ☎0553-32-5041

■やまなし森の印刷紙
この印刷紙には、山梨県有林からの木材が使用されています。

有料広告

地震対策

感震ブレーカーで「通電火災」を防ぎましょう！



感震ブレーカー：停電復旧の際、転倒したヒーター、家電や配線のショートから発生する通電火災のリスクを軽減する設備です。

住宅のことならお任せ下さい
株式会社 ☎0553-33-3694
甲州市塩山下於曽 1317-3

有料広告

フォネット
いつまでも元気に！毎日のために！
健康診断イベント
参加無料！
かんたんチェックで今の健康を知りましょう！

開催期間 12月1日(火)～12月30日(水)まで ※水曜日は除く・30日は実施します
開催時間 10:00～17:00まで

血圧測定　握力測定　骨密度測定



会場 フォネットNEXT甲州
アクセスマップ
参加申し込みは店舗へご連絡ください！
☎0553-34-8116
山梨県甲州市塩山下於曽1538

有料広告



おかげさまで100年

選ぶ、楽しさ。昭和堂　P有
☎ 32-1325
甲州市塩山下於曽 1541-1（塩山バイパス通り）
定休日　水曜
営業時間　10:00～19:00

有料広告



マチイロ
マチを好きになるアプリ
広報誌をスマートフォンやタブレットで

人口と世帯　2026.11.1現在（　）内は前月比　人口 28,279人(-25)　男 13,677人(-3)　女 14,602人(-22)　世帯数 13,065世帯(-8)